Új ALMÁDI ÚJSÁG 2011 JÚNIUS

Dobos Lajos: TAVASZ I. gouache 2011.

Varga Imre: Újraébredve

egy él keresztjét nyomja néma háta
hol földön át vörös és lila fénylik
párába ködbe elrejtve nevét is
kibúj majd úrja hull az élő sárba
szőtlan törésbe üveges homályba
képeit lepkék szárnyukkal kicséplik
szirtnok rezsegnek forró áramába
leheletében mondhatója félig
héján belül tört jelekkel beszél
egyesítő nagy terét vadítja szél
szavak előttről vakog még az álma
s az üres forma szomja lám kivárta
felzavarta lüktetőn bejárta
boldogan támad ki rá szembe-szét

BALATONALMÁDI VÁROS LAPJA Az újság internetes változata: pkkk.hu > almádi újság

Iparosok, kereskedők Balatonalmádiban 1928 évben kiadott térkép alapján

ELSŐ RÉSZ

A térkép részlete a település központjával.

Az 1928-as térkép a Magyar Fürdőtérképek sorozatában jelent meg és híven ábrázolja a község akkori képét. A térkép hátoldalán, a többi fürdőtérképtől eltérően, rövid leírás olvasható Almádiról, valamint 25 reklám hirdeti az iparosok és kereskedők tevékenységét. Nem teljeskörűek a reklámok, mert rajtuk kívül mások is buzgólkodtak valamilyen szakmai területen. Lehet, hogy fizetni kellett a megjelenésért és nem mindenkinek volt hozzá "anyagi" kedve?

Az említett reklámokat sorba vesszük és megnézzük mi a mai állapot. Több lehetőség van. Az épület változatlanul ma is áll, ám ennek a valószínűsége rendkívül csekély. Másik pedig az, hogy az épület változtatásokkal létezik. Ebből a fajtából akad néhány. A harmadik eset, hogy már nyoma sincs az egykori épületnek. Sajnos erre sokkal nagyobb esélyünk van. Az eredeti reklám bemutatása mellett közlünk egykori képeket az épületekről (amennyiben van ilyen), valamint röviden kitérünk az objektum sorsára, mai állapotának okára. Lehetőség szerint minél több adat közlésével kiegészítve a város történetének ismeretanyagát.

Jákóy panzió képe 1910 körül.

Az épületet Horváth Károly veszprémi lakos nyaralónak építette 1897-ben. Tőle vásárolta meg Jákóy Géza az 1900-as évek elején ma is a család tulajdonában levő épületet. A jelentős nagyságú szőlőbirtok parcellázásra került és a Lenkei Vilmos Dani utca kialakítása is a birtok rovására történt. Ez volt a sorsa szinte valamennyi a XIX. század végén és a XX. század elején épített épületnek.

A ma látható épület Lenkei Vilmos Dani utca 6. szám alatt áll. Az eredeti állapothoz képest jelentős változásokkal, amelyeket a faszerkezetű verandák háborús események következtében történt pusztítások okoztak. Az eredeti állapot helyreállítása, igen jelentős költséggel járna, amit a tulajdonosok nem tudnak vállalni.

JÁKÓY-PENZIÓ

Balatonalmádi, Horthy Miklós-út.

Nyitva május hó 1-től.

Balatonra néző verandás szobák kényelemmel berendezve. A legjobb étkezés és kiszolgálás.

Elő- és utószezonban igen mérsékelt árak.

Knazovitzky Béla
divatárúház fiókja, Balatonalmádi.
Kalapok,
cipők, fehérneműek,
harisnyák, sport- és turista-cikkek,
siffonok, vásznak, mosóárúk, szövetek, rövidárúk.
Emléktárgyak nagy választékban.
Olcsó szabott
árak.

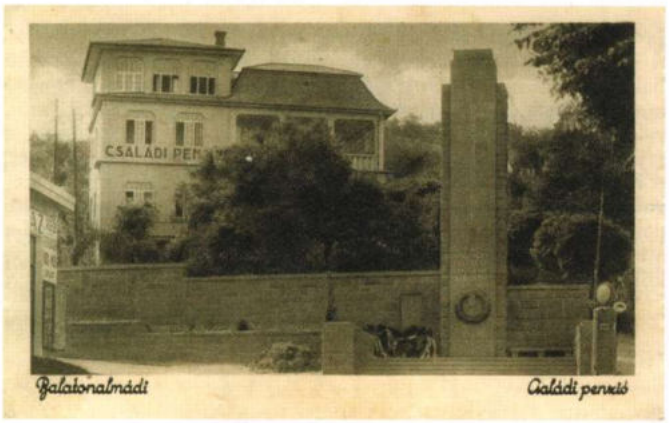

A kép bal sarkában látható épületrész helyén, a Györgyi Dénes tervei szerint készült református templom áll.

HOTEL ABBAZIA PENZIÓ
BALATONALMÁDI-GYÓGYFÜRDŐN
a nagyállomással szemben, Bethlen I.-út és Baross G.-út sarkán.
SZÁLLODA
50 kényelmes, fővárosi szinvonalu, folyóvizes mosdókkal ellátott szobával. Melegfürdő a szállodában.
ÉTTERMEK, KÁVÉHÁZ
zárt- és kerthelyiségben. A konyha saját kezelésben. Külön diétás- és hizókúrák.
Direktrice:
dr. Nagy Albertné, a Stószfürdő v. tulajdonosa.
Állandó
díjtalan orvosi felügyelet. Egész éven át nyitva.
Budapesti igazgatóság:
I., Krisztina-körút 147. Telefon: automata 507—70.

Hotel Abbázia képe 1928-ból

SZÉKELY LÁSZLÓ
vegyeskereskedése
Balatonalmádi, Erzsébet királyné-út.
Bor és sör kismértékben való kimérése. Aprított tüzifa- és tej eladás. Pontos és szolid kiszolgálás.
Megrendelésre házhoz is szállit.

Az üzlet képe 1942-ben

A Bajcsy-Zsilinszky út és a Diófa utca sarkán álló, mára teljesen átalakított épület az 1920-as évek elején épült. A kép bal oldalán látható a fűszer-csemege kereskedés, mellette jobbról pedig a "Székely kocsma" bejárata látszik. Kedvelt hely volt a kocsma, mert még kuglipálya is tartozott hozzá, amelyik faszerkezetű, egyszerű épület volt és a Diófa utcai telekhatáron állt.

„Pannonia-Otthon“
Baross G.-út
éttermei, **Park kávéház,** fövenyfürdő, büffé,
Balatoni Jacht Club bérlője: Fertő Dezső.
Elsőrendű kiszolgálás, Magyar és francia konyha.

A Pannónia főépülete látható az 1929-ben készült felvételen. A területen elsőként az 1899-ben készült Kneipp Gyógyház állt. Lebontása után a Pannónia Otthonnak, majd az Auróra étteremnek adott helyet. Ma pedig a Pannónia Kulturális Központ és Könyvtár, a város legjelentősebb középülete működik ezen a területen.

Schildmayer Ferenc

ÖNKORMÁNYZATI HÍREK

A képviselő-testület 2011 májusi ülésén tárgyalt napirendi pontok közül a fontosabb kérdések és döntések az alábbiak:

Javaslat Balatonalmádi város Baross G. út nyári időszakban történő ideiglenes forgalomkorlátozására
Balatonalmádi jelenleg nem rendelkezik klasszikus értelemben vett sétáló utcával. A város történelmi hagyománya és kialakult településszerkezeti rendje szerint a Baross Gábor út Jókai Mór utca, valamint a dr. Óvári Ferenc utca által keresztezett része a 71-es sz. főút irányában a Városház tér – Petőfi Sándor utca kereszteződéssel bezárólag alkalmas a városban élők és a városba látogató turisták igényeit kielégítő sétáló utca szerepének betöltésére, megfelelően szervezett rendezvényekkel, valamint vendéglátó egységekkel. Az útszakasz forgalmi rendjében forgalomkorlátozás várható július 1-jétől augusztus 21-ig, este 18:00-tól másnap reggel 06:00-ig.

Javaslat a pedagógiai szakszolgálati feladatok további ellátására
Balatonalmádi Város Önkormányzata a kistérségi pedagógiai szakszolgálati (logopédiai) feladatok ellátása érdekében a közoktatásról szóló 1993. év LXXIX törvény 33. § (1) bek. b) pont szerinti többcélú, közös igazgatású közoktatási intézménnyé szervezi át az általa fenntartott Györgyi Dénes Általános Iskolát 2011. augusztus 1-jétől. Az intézményben logopédiai intézet intézményegységet hoz létre, áthelyezéssel biztosítja 5 fő logopédus alkalmazását, továbbá telephelyként térítésmentesen biztosítja a Balatonalmádi, Bajcsy-Zs. u. 37. sz. alatti nevelési tanácsadó helyiségeket.

Javaslat a II. védőnői szolgálat tárgyi feltételeinek biztosítására
Balatonalmádi Város Önkormányzatának képviselő-testülete – a Balatonalmádi II. védőnői szolgálat tárgyi feltételeinek biztosítása érdekében – az önkormányzati tulajdonú Balatonalmádi, Ady u. 2. sz. alatti volt fiókgyógyszertár védőnői tanácsadóvá (várószoba, babakocsi-tároló, tanácsadó, mellékhelyiségek) történő átalakításához 540.000 Ft-ot, valamint a tanácsadó kötelező eszközeinek beszerzéséhez 160.000 Ft-ot biztosít a Balatonalmádi Szociális Alapszolgáltatási Központ költségvetésében, az önkormányzat 2011. évi költségvetése felhalmozási célú tartalék – Egészségház működtetése – kiadások terhére.

Javaslat a Vörösberényi Általános Iskola pótelőirányzat iránti kérelmére, előirányzat csökkentésére
Balatonalmádi Város Önkormányzatának képviselő-testülete a Vörösberényi Általános Iskola pótelőirányzat, előirányzat-módosítás iránti kérelme ügyében az alábbi döntést hozza: A Vörösberényi Általános Iskola 2011. évi költségvetésében lévő tervezési többletből származó 1.875 ezer Ft személyi kiadási előirányzat terhére biztosítja az intézmény IKT infrastruktúra fejlesztés többletkiadását, a 256 ezer Ft dologi kiadási előirányzatot, valamint a magántanuló oktatásával felmerülő 329 ezer Ft személyi jellegű kiadási előirányzatot. A tervezési többletből származó 506 ezer Ft munkaadót terhelő kiadási előirányzat terhére engedélyezi a magántanuló oktatásával felmerülő 89 ezer Ft munkaadót terhelő járulékok kiadási előirányzatot. Ezzel egyidejűleg a fennmaradó 1.290 ezer Ft személyi jellegű kiadási, valamint a 417 ezer Ft munkaadót terhelő kiadási előirányzatot elvonja az intézménytől.

Javaslat helyi kulturális és sportpályázatok elbírálására
A Humán Bizottság 2011. május 17-i ülésén – átruházott hatáskörben eljárva – elbírálta az általa kiírt helyi kulturális pályázatra beérkezett pályázatokat. A rendelkezésre álló 1.700.000 Ft kulturális rendezvény keret terhére átruházott hatáskörben a 77/2011. (V. 17.) HB határozatával 7 pályázat támogatásáról döntött 1.350.000 Ft összegben. A pályázatban megjelölt működési támogatás keret – 500.000 Ft – terhére 1 alapítványt tart támogatandónak a Humán Bizottság. A sportrendezvények szervezése kategóriában a Humán Bizottság határozatával 19 pályázat támogatásáról hozott döntést 2.014.000 Ft összegben. (keretösszeg: 2.104.000 Ft) A pályázók közül 2 alapítvány pályázatát is támogatandónak tartotta. A képviselő-testület támogatja a Humán Bizottság határozatait. A pályázat eredménye megtekinthető a www.balatonalmadi.hu weboldal Pályázatok menüpontján belül.

Javaslat a helyi civil pályázatok elbírálására
Balatonalmádi Város Önkormányzatának képviselő-testülete 83/2011. (III. 31.) sz. határozatával pályázatot hirdetett az önkormányzat költségvetésében elkülönített Civil Alap terhére. A pályázaton 2011. évben felosztható támogatás mértéke: 1.500.000 Ft. Pályázatot nyújthattak be a nem sporttevékenységet végző civil szervezetek, egyesületek és alapítványok, amelyek megfelelnek a Civil Koncepcióban rögzített feltételeknek, s legalább a pályázati felhívást megelőzően 2 éve folyamatosan működnek. A pályázatokat működési célú támogatás elnyerésére lehetett benyújtani, melyhez minimum 30% önrésszel kellett rendelkezni. A beérkezett pályázatok elbírálását követően a képviselő-testület 17 civil szervezet részére biztosít működési célú támogatást. A pályázat eredménye megtekinthető a www.balatonalmadi.hu weboldal Pályázatok menüpontján belül.

Javaslat pénzeszköz átadására Borfesztivál megrendezése céljából
Balatonalmádi Város Önkormányzatának képviselő-testülete úgy dönt, hogy a 2011. évi működési célú céltartalékában az Almádi Borfesztivál megrendezésének fedezetéül szereplő 5 millió Ft terhére a Balatonalmádi Turisztikai Egyesületet 5 millió Ft-tal támogatja az Almádi Borfesztivál megrendezése céljából.

Javaslat strandi animációra a Wesselényi strandon
A Wesselényi strandrekonstrukció II. ütemének pályázatában Balatonalmádi Város Önkormányzata vállalta a strandi animáció megvalósítását heti 5 napon, alkalmanként 240 percen keresztül, valamint a Balaton Fejlesztési Tanáccsal kötött szerződésben a Játékos Balaton – Interaktív Játéktér 5 éven keresztüli üzemeltetését. A feladat ellátására 1 fő animátort szükséges megbíznia a nyári szezonra, a Wesselényi-strandra. Balatonalmádi Város Önkormányzatának képviselő-testülete maximum bruttó 600.000 Ft-ot különít el a Wesselényi strand 2011. évi animációs szolgáltatására a 2011. évi költségvetés működési célú általános tartalék terhére.

PÁLYÁZAT

Az EGYÜTT EGYMÁSÉRT NYÍLT KÖZALAPITVÁNY
(8220 Balatonalmádi, Széchenyi sétány 1.
Kuratórium elnöke: Herczegné Buday Beáta)

Pályázatot ír ki fagyűjtési akcióban való részvételre a szociálisan rászorulók téli fűtésének biztosítására.

Az Alapítvány 2011. évben fűtés támogatására, tűzifagyűjtési akciót hirdet a szociálisan rászorulók részére. Az Alapítvány felkérésére a fagyűjtés megszervezését a Balatonalmádi Szociális Alapszolgáltatási Központ (Balatonalmádi, Ady Endre út. 2. Tel: 88/542-551) végzi, valamint a megvalósításban a Balatonalmádi Városgondnokság is részt vesz. A pályázat lebonyolításának koordinátora, a kuratórium döntése alapján, Balogh Csaba alelnök.

Pályázatot nyújthatnak be: a tűzifagyűjtési akcióban való részvételre csak azok a magánszemélyek nyújthatnak be pályázatot, akik

– más fűtési móddal nem tudják megoldani a fűtésüket, és

– Balatonalmádi állandó lakóhellyel rendelkező, vagy bejelentett állandó lakóhellyel nem rendelkező, de életvitelszerűen (igazoltan) Balatonalmádiban élő szociálisan rászorultak, és

– akiknek családjában az egy főre eső jövedelem nem haladja meg az öregségi nyugdíj mindenkori legkisebb összegének 250%-át és

– a pályázat benyújtásával egyidejűleg kötelezettséget vállalnak arra, hogy a fent említett intézményekkel a tűzifagyűjtésben tevékenyen részt vesznek.

Egy családból csak egy fő pályázhat. A pályázható famennyiség összesen: 2 erdei méter vágatlanul.

A pályázat benyújtásának módja: Pályázatot adatlapon kell benyújtani. Az adatlap a Balatonalmádi Polgármesteri Hivatal Portáján (Balatonalmádi, Széchenyi sétány 1.), illetve a Balatonalmádi Szociális Alapszolgáltatási Központ (Balatonalmádi, Ady Endre út. 2.) szerezhető be. A pályázatokat 1 példányban Balatonalmádi Szociális Alapszolgáltatási Központnál vagy a Balatonalmádi Polgármesteri Hivatal Portáján elhelyezett gyűjtőládába dobhatóak be.

Pályázat elbírálásának főbb szempontjai:
Csak a hiánytalanul kitöltött, és igazolásokkal ellátott adatlapok kerülnek elbírálásra

Pályázat benyújtási ideje: 2011. június 15. – 2011. szeptember 15. közötti időszakban.

Pályázatok elbírálása: A beérkező kérelmeket a kuratórium bírálja el.

Herczegné Buday Beáta
kuratórium elnöke sk.

TISZTELT EMLÉKEZŐ GYÜLEKEZET!

Hadd kezdjem visszaemlékezésemet egy személyes képsor felidézésével! Dolgozószobám falán őrzöm azokat a családi relikviákat, amelyek, valahányszor rájuk tekintek, felidézik a már földi köreinkből eltávozott szeretteimet, azokat, akik testi valójukban már nincsenek mellettem, mégis tudom, valahonnan tapintatosan terelgetnek, figyelik minden lépésemet. Ott van közöttük édesanyám, menyasszonyi ruhában, apám a tanári katedrán... és ott van az én huszár nagyapám egy ágaskodó, hollófekete paripát büszkén megülve, kardját villogtatva, gondolom, az ellenség felé.

Szeretem ezt a képet, amely persze önmagában véve ugyanolyan értéktelen vásári portéka, mint az a sok ezer vagy sok százezer hasonló, a családi emlékeket hűségesen őrző emberek otthonaiban, amit "katonaidőm emlékére" csináltattak a leszerelő bakák a valamennyiüket megkörnyékező, ügyes fotográfussal: a cifra színes nyomaton a harcos feje helyén egy kerek lyukkivágás, abba van beleragasztva az arckép. Mintha csak igazi lenne.

Szemfényvesztés ez is, tudom, s tudták ők is, mint annyi minden ezen a világon, nekem mégis szívdobogtató valóság. Mert azokra a valóságos történetekre emlékeztet, amelyeket nagyapám mesélt, sokszor csak úgy mellékesen, mondjuk aratáskor, szusszantva egyet az akácfa ritkás árnyékában, amikor vizet kínáltam neki a kútról hozott cserépkorsóból, vagy a Rigó nevű lovunk sörényét igazítgatva az istállóban.

Történeteiből örökre emlékezetembe vésődtek a szavak: Doberdó... Isonzó... Galícia... Gorlicei áttörés... aztán olyan kifejezések, mint futóárok... gránáttölcsér... őrjárat... senki földje... érintésre robbanó kézigránát... géppuskafészek... össztűz... szuronyroham... áttörés... gáztámadás... Arról is beszélt, hogy a legjobb volt az öldöklő küzdelemben olyankor megsebesülni, amikor a kötözőhelyen még nem volt nagy a tolongás. Mert bizony nagyon is gyakran volt tolongás azon a bizonyos kötözőhelyen... bajtársaik hozták az elsárgult arcú, fulladozó, vérrel borított arcú, szétmarcangolt testű harcosokat..., és a csatamezőn már azoknak ezrei feküdtek, akiket már nem lehetett a kötözőhelyre vinni. A hősi halottak.

Nagyapám is végigélte azt az iszonyatot, amit az az első nagy háború jelentett. Megsebesült többször is, de a Sors könyvében az volt számára megírva, hogy életben maradjon.

A történelmi Magyarország katonái közül az első világháború csatáiban hatszázhatvanezren maradtak ott a harcmezőkön. S amint egyre sűrűbben érkeztek haza a frontról a szűk szavú értesítések: "hősi halált halt"... "hősi halált halt"... "hősi halált halt"... az itthoni törvényhozók köreiben már akkor fölvetődött, hogy az ország életben maradt polgárai méltóképpen emlékezzenek meg a hazájukért életüket áldozó hősökről.

A hősök napjáról szóló törvény végül 1924-ben született meg. Ez a törvény előírta, hogy minden városban és községben emlékműveket állítsanak (ezt a balatonalmádi emlékművet is akkor állították fel), s attól fogva minden év május utolsó vasárnapján emlékezett meg az ország a háborúban elesett fiairól.

Minden évben, mondom, pedig a megállapítás egyáltalán nem pontos. Ugyanis 1945 májusában még megtartotta az ország a megemlékezéseket, s aztán hosszú ideig néma csend... Az újabb és újabb hódítók a maguk hódítói dicsőségét akarták belénk plántálni. A szocializmusnak nevezett kommunista rémuralom megalázó évtizedein át hősnek az országot elözönlő rémületes vörös horda martalócait kellett volna tartanunk. Az iskolákban és a felvonulásokon, a különböző hazug tömegrendezvényeken a felszabadítóknak nevezett hódítók dicsőségéről kellett szólnia az éneknek. A magyar baka már nem hős volt, hanem szégyellni való utolsó csatlós.

Amikor a magyar történelem kereke csikorogva új irányba fordult, 2001-ben a polgári kormány alkotott új törvényt a hősök napjának újbóli megünnepléséről. Az akkor megalkotott törvény megfogalmazása szerint ezen a napon nem csupán a két világháborúban elesettekre emlékezik az utókor, hanem mindazokra, akik ezer éven át védték Magyarországot, s a törvénycikk megfogalmazása szerint "mindazokat a nemzet hőseinek tekintjük, akik akár fegyverrel, akár anélkül odaadóan szolgálták a hazát a végveszély óráiban, és akár az önkény megtorló intézkedéseit is vállalták". Itt, Almádiban is, most nemcsak a háborúkban elesettekre emlékezünk, akiknek neve ott díszlik az emlékoszlopon, hanem például azokra a hős fiúkra is, akiknek nevét az emlékmű tábláin olvashatjuk, s mindazokra, akik úgy hoztak áldozatot hazájukért, hogy ők maguk névtelenek maradtak.

Költőink, íróink, Ady Endrétől és Gyóni Gézától Juhász Ferencig, méltó módon írtak a háborúk iszonyatáról, a hősök és áldozatok elmondhatatlan szenvedéseiről. Egyikük, Dsida Jenő a hősök napjáról is megemlékezik. Az ő verséből szeretnék idézni néhány versszakot:

"Hősök napja van! Katonák sietnek / dobbanó tömör szakaszokban, égő / fáklyasorokkal. / Fojtó füstöt ver be a szél s a kürtök / réztorkán recsegve rikolt az orkán. / Döngve jönnek és dübörögve mennek, / villog a fegyver. / S szinte hallom: / messze, kihalt mezőkön, / a sírok alján boldogan összekattan / millió hős állkapocs. / Ó, milyen jók vagytok a földön, / emberek, hogy ily kegyes áldozattal / ünnepeltek minket e májusjén! / S látni kezdek: jönnek a bonka bénák / özvegyek, árvák / s mindenrangú nyűtt nyomorultak, arcuk / elmeredve bámult a fáklya vérszín / záporába / ...s látni kezdek: felszakad egy sötétlő / sír göröngye messze Galíciában / nagybátyám dolmányos alakja kel ki / imbolyog, indul / félig porladt kék szeme tágra nyílik, / átlyukasztott roncs tüdejére kéjes / buggyanással ömlik az áradó, friss / májusi orgonaillat..."

Dsida Jenő a Galíciában hősi halált halt nagybátyjára emlékezik. De akad-e a Földön magyar család, akinek a körében ne kellene emlékezni valakire, aki életét áldozta hazájáért?

Hősök százezreire, millióira emlékezünk, s a legméltóbban úgy, ha valamennyiünk meghozza a maga mégoly csekély áldozatát ezért a ma is kívülről-belülről, ezerfelől támadott, megcsonkított Magyarországért.

(2011. május 29. – Balogh Elemér)

Elhangzott a Hősök Napján rendezett megemlékezésen, Balatonalmádiban.

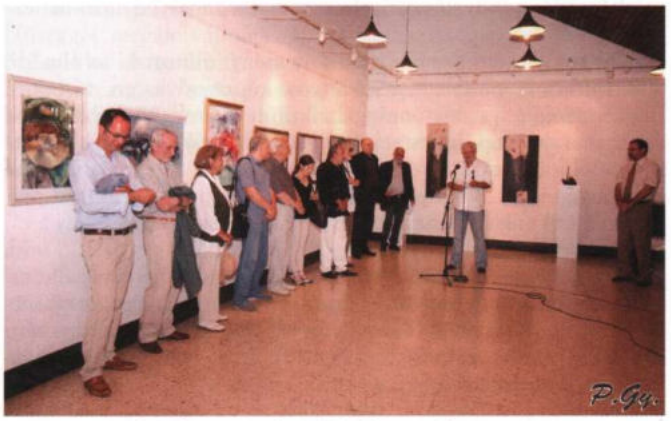

Az almádi művészek érdi kiállításának megnyitóján

DOBOS LAJOS FESTŐMŰVÉSZ 90 ÉVES

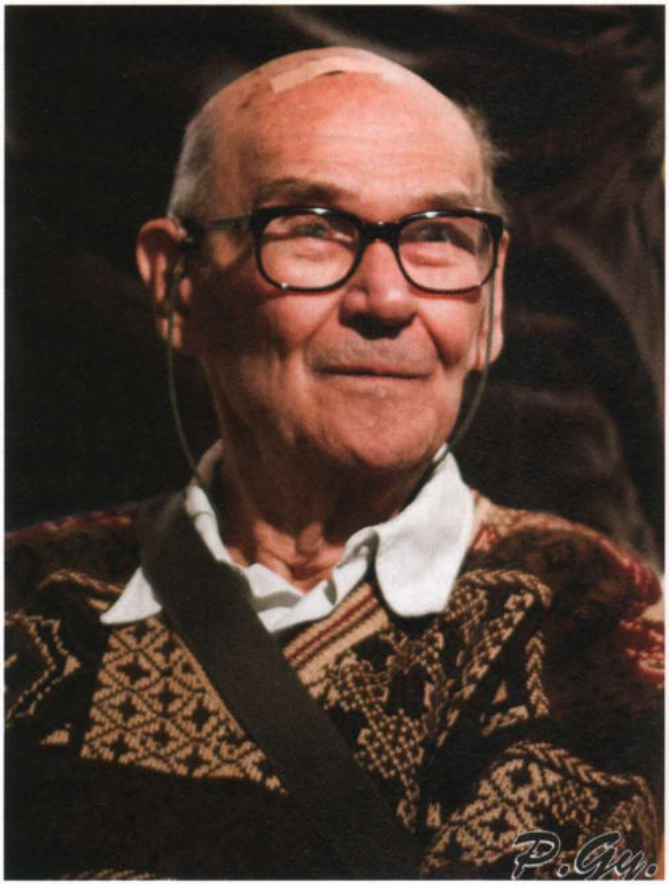

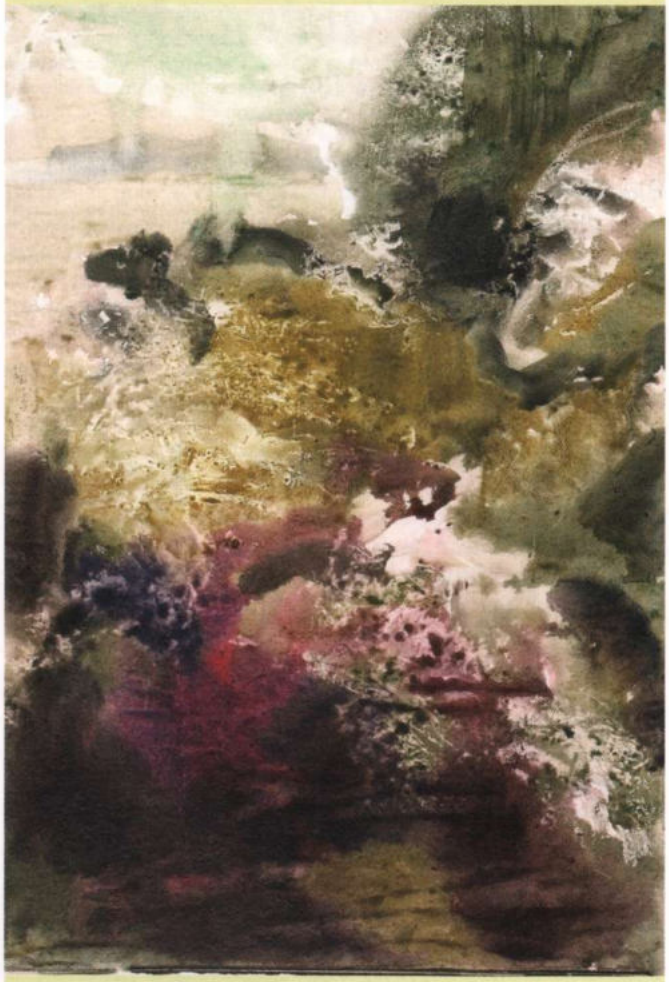

Dobos Lajos: TAVASZ II. gouache 2011.

Ave Mester!

Életműve vallomás az örök megújulásról. Jellemzője ma is a töretlen derű. A tájszépség fáradhatatlan szolgálata. Az ember mélyreható tanulmányozása. Nemegyszer szinte tenyérnyi keretek közé teremtett, mégis nagyra törő művekben. A rajz adta nemes egyszerűséggel, vagy a színek áradó tobzódásával.

Mondhatjuk: a tájat emelte szimbólummá! Majd' hét évtizede festi legfőképp e szelíd lélegzetű balatoni világot. A kelő és a lebukó Nap égi káprázatát, alkotó, jelet hagyó embereit. Szinte kihangzik darabjaiból, hogy "itt a fény ragyog a házak tűzfalán, a templomtornyokon és minden pince homlokán." Ég-föld-víz ölelkezésében él e helyt évmilliók óta az ember. E hellászi derűben fogalmazza remek műveibe érzelmeit, számunkra is világító élményeit. Bölccsé érlelődött látásmóddal, szeretni való gyengédséggel varázsolja elénk otthonos vidékünk rejtőzködő szépségeit. Képeiben bíztatás: Nézz föl az égre, meglátod a Balatont! Nézz a tóra, s meglátod az eget! Itt mindig szikrázik a fény, váltakozó színekben tündöklik a hullámtenger, halkan muzsikál a szél, és a víz tükörképében tetszeleg a Nap... Hangsúlyaival valahányszor a fölívelés győzelmét mutatja a mélybe húzó nehézkedés fölött...

Tavaszt dicsérő két akvarell-költeményt állított ki az almádi, tehát itthoni, rangos-hagyományos képzőművészeti tárlaton. Elmélyült, fölényes biztonsággal alkotott művek. Méltó darabok a fény vándorának kincsestárából. Mindkettőben "mélykék bársony alól lobbannak a színek, égnek széltében az égnek, izzanak a mennyen is át..." Milyen igaz, hogy " a legnagyobbak itt a piktorok! Tájékunk lelke rajtuk átcsorog..." Így igaz az is, hogy a táj megmutatja azt, aki benne él!

Kedves Lajos Bátyánk, kortárs művészeink doyenje, alkotásaival itthon és külhonban, – Európában s a világ számos pontján – elismerést aratott. Nem gyűjtött kitüntetéseket. Soha nem állt az első sorba. Ám a közönség értékítélete mindennél több: az igaz festőt megillető arany.

Derűt és jó munkát, szeretett Mester, ad multos annos!

Albrecht Sándor

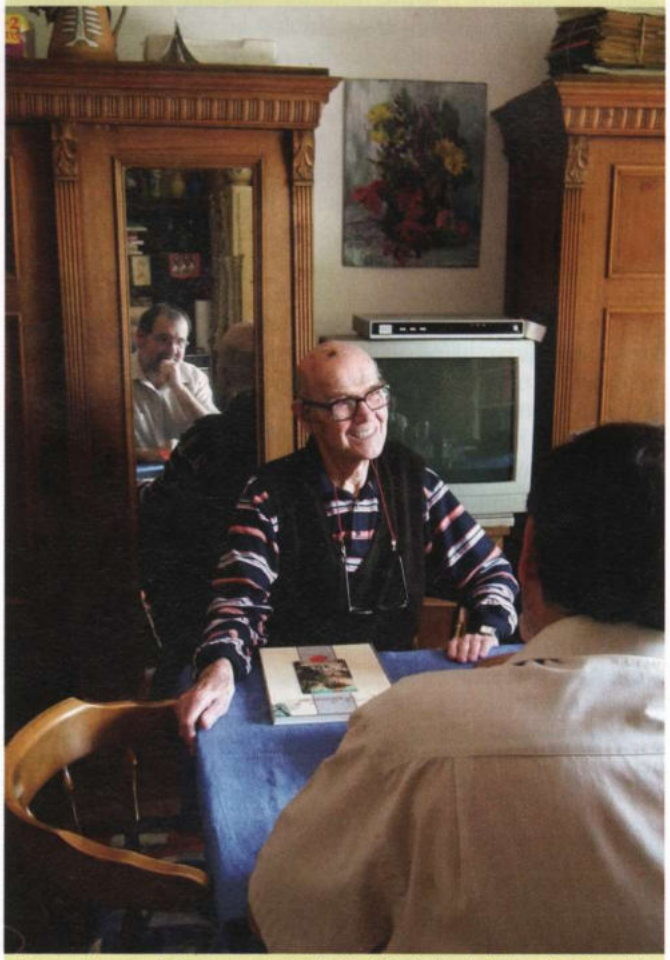

Keszey János polgármester úr is köszöntötte Lajos bácsit születésnapján

ALMÁDI TÁRLAT 2011.

Tisztelt Hölgyeim és Uraim!

Aki ismeri a Balatont és környékét, nem csodálkozik azon, hogy nemzeti kincsünkként tartjuk számon. Ennek a vidéknek egyik rajongóját, Eötvös Károlyt már évszázaddal ezelőtt rabul ejtette.

"Minő ragyogás, mennyi mosoly, mekkora élet a nyári nap sugarai alatt! Színe örökké változik, ezüst és arany, smaragdos zöld és zafíros kék, amint verő napfény, rajzó bárányfelhő vagy viharos felleg terül el az égen. A magasságnak minden mosolyát, minden vidámságát, minden haragját visszatükrözi

– hálával, ha kedves,

– daccal, ha mogorva a magasság.

Nézz az égre, s meglátod a Balatont, nézz a Balatonra, s meglátod az eget. S ha szél támad, a hullám is feltámad. Ugrál, játszik, kergeti egymást: cseveg, csattog, kiabál egymásra, s ha neki melegedett, habos fürtökkel ékesíti fel homlokát."

Tárlatunk művészeinek páratlan munkái mindezt visszatükrözik. Nyomon követhetjük az évszakok és napszakok színeinek és hangulatainak változásait.

A hajnali nádas kékeszöldjében benne van a nyári reggel hűvösségének borzongása és a távoli égbolt tisztaságából kibontakozó forró nap, az élettel teli vízpart világa, mely nemcsak a festők ecsetjét ihlette, de fotósaink is megörökítettek néhány páratlan pillanatot, a kagylókból alkotott elvarázsolt kastélyt, a növények amorf, meseszerűen tovább szőhető alakját, a levéllenyomatokban a fény és árnyék játéka egy pillanatba kövül és a fosszíliák társául szegődik. Az inverz macskák látszólag nem vesznek tudomást a külvilágról, ám közben minden szőrszálukkal figyelik a jelent.

Az ártérben a világos és sötét tónusok pedig a természet nagy örök egyensúlyára utalnak. A nyugalom pillanatát idéző csónakok a kikötőben, a csend, mely talán éppen a készülő vihar előtti utolsó pillanat csendje. Hajók leeresztett vitorlákkal és az alkonyatba vesző emberi alakokkal mennek neki az éjszakának.

A magányos kikötőt látva, várakozás fogan meg az ember lelkében. Lemegy a nap és mi fog most történni? Hogyan tovább, a horizonton a hegy sötét kontúrja előre vetíti a közelgő éjt. A tél kilátástalansága, mely éppen a Balaton töredezett jegét karcolja fel a látóhatár sötét színeivel olvad egybe.

Az ébredező tavaszban még ott van a tél szennye, az elolvadt hó utáni hordalék felett az induló zöldek még nem tudtak diadalt aratni.

A káptalanfüredi dombok akvarelljein a szín és formavilágot egy olyan ember osztja meg velünk, aki a táj minden kis szögletét jól ismeri.

Évmilliók rétegződése köszön vissza a kövekből, tárgyak múlandósága az emberi élet végességére int minket; olyan kincseket keressünk, amit a moly nem rág meg és a rozsda nem emészt el, vázában az időtlenség virágaival.

A szőlőindák és szőlőfürtök egy termékeny, de aktív csendet mutatnak be. A hallgatás a hegedű indákkal benőtt nyakán indulattá feszül, a zongorista lendületében talán Liszt temperamentumos játékát is megidézhetjük.

Természetesen megjelenik az ember, a nagy mesterek, a tudás és az idő birtokosai. Két kis plasztika egy térbe szorítva újraértelmezi önmagát. Az anya–gyermek kapcsolat bensőséges viszonyára, a mellettük ülő magába roskadt alak sötét árnyéka vetül.

A Remény? című mű a Jelenések könyve egyik szakaszának kortás megközelítése. Az asszony – Mária vajúdásánál ott áll a Sárkány – a Sátán, hogy a születendő magzatot elragadja. Ebben a pillanatban még nem tudjuk, sikerül-e? A kérdés azonban felmerül, mit tehetünk mi, egyik vagy másik erő mellett tudunk-e állást foglalni?

Az egyenes labirintus az angyalok és a galambok jelenlétével égi irányultságot hordoz, a függőlegesen felfelé táguló tér talán az örök élet határtalanságára utal.

Tanulmány a csipkefüggönyhöz című kép a színek és a formák játékában a csipkefüggöny és a női test könnyed, a groteszk határait súroló, harmonikus egységbe épül.

Az egyik kollázs egy nagy sötét testet állít a középpontba. A rárakódó rétegek, mintha az idő múlásával gyengítenék az erejét. Sikerül-e végül teljesen elfedni ezt a sötétséget? A szabályos és szabálytalan lét kérdéseit feszegető képek azt taglalják mi történik, történik-e valami, ha a szokott rend megbillen?

A rácsos képeken egy ellentétpár – a rend és a rendetlenség – geometrikus formában jelenik meg. Hozzá társul a Riviera c. alkotás, melyben a végtelenben találkozó párhuzamosok jelennek meg. Kontrasztot találunk az emberi lábnyomok és a gépek nyomai között. Az emberi lábnyomok sokasága és sokfélesége jól ellensúlyozza azt, hogy a képen jól kivehető közelségben egyetlen ember sem látható. Ezek a lábnyomok mégis élettel töltik meg az egész képet.

A háromszögek, a síkidomok kétdimenziós érzelem- és szubjektivitásmentes világából kiszakítják magukat. A három különböző síkban három különböző élethelyzetet szemlélhetünk. A lendület és a nyugvópont között éppen félúton, szerepéből kilépve saját síkjának határait áttörve egy lélek kétségbeesett küzdelmét láthatjuk.

A felsejlő átláthatatlan tejfehér homály mintha akadályozná az embert a tisztánlátásban. Csüggesztő helyzetben kevés kitörési lehetőséget találunk. A sötét tónusok majdnem teljesen lehatárolják a két nagy művet.

A cím nélküli alkotás egy nyitva hagyott kérdés. A fekete tollakból kiemelkedő hatalmas hegyes csőr és a vörös szín fenyegető volta ellenére a madár szeméből tükröződő félelemmel vegyes távolságtartás és gyanakvás gyakorol ránk mélyebb benyomást.

Az itt kiállított művek számunkra beszédes igazodási pontok. Hűséggel megélt vallomások. Életünk érzelmekkel bővelkedő, örömökkel és gondokkal is tarkázott színterén körbe mutatnak. Sajátos hanggal, jobbító szándékkal, egyéni véleménnyel – a közlésmód sokféleségével. Erősítik bennünk azt az alapigazságot, hogy a művészet legnemesebb feladata, hogy boldoggá tegye az embert.

Befejezésül megköszönöm mindazoknak, akik immár több mint 20 éve munkálkodnak az igazi értékek felmutatásán, a tárlat megálmodójának, Veszeli Lajos művész úrnak külön is köszönve, emlékezve a Berényi Művésztelep '50-es évekbeli gyökereire, melynek hagyományértékű ápolására ma is nagy szükség lenne.

Kívánom, hogy a művészet hozzon számunkra még sok-sok ünnepnapot, s ezzel az Almádi Tárlatot megnyitom.

Keszey János polgármester úr megnyitója

A MESEMADÁR-MŰHELYRŐL...

Szirbek Szilvia vagyok – rajz, vizuális kommunikáció és környezetkultúra szakos tanár. A gyermekek szeretete és az alkotás határozza meg az életemet. Saját tervezésű munkáimról blogot (www.mesemadarka.blogspot.com) vezetek.

Szeretném bemutatni városunk lakóinak a veszprémi Harmónia Alapfokú Művészetoktatási Intézmény Balatonalmádiba kihelyezett tagozatát, mely a Györgyi Dénes Általános Iskolában működik.

Tavaly szeptemberben kaptam meg a lehetőséget, hogy festészetet tanítsak a gyerekeknek.

Nagy feladat előtt álltam, hiszen az előző tanévről néhány lelkes tanuló iratkozott csak vissza, így a létszámot mindenképpen emelnem kellett.

Szerencsére folyamatos és töretlen az érdeklődés a gyermekek részéről, így mára már 36 főre duzzadt a résztvevők száma és két csoport is megalakult.

Külön öröm számomra, hogy művészeti iskolánk igazgatónője, Lakner Gabriella maximálisan támogatja munkámat felszereltség terén. Így tavaszra már tele lettek a szekrényeink a sok-sok beszerzett, értékes eszközzel és alapanyaggal.

Fábián Lászlónak szintén sokat köszönhetek.

A tanév során alapvető technikákat ismertettem meg a diákjaimmal, akik hihetetlen fantáziavilágaiknak és kreativitásuknak köszönhetően örömmel alkotnak az órákon. Nagyon büszke vagyok rájuk, mert folyamatosan fejlődnek, pályázatokon is ügyesen szerepelnek.

2010 decemberében úgy döntöttem, blogot (www.mesemadarmuhely.blogspot.com) is indítok az órák élményei alapján – ekkor váltunk Mesemadár-műhellyé. Az internetes naplóírással elsődleges célom az volt, hogy szélesebb körben megismerjék almádi tanítványaim alkotói munkáját. Másrészt szülők és rajz tanár kollégák is beleláthassanak a műhelymunkába. Többen is megkerestek már a blog alapján, aminek nagyon örülök.

A bloggal kapcsolatos egyik legkedvesebb emlékem az, amikor egyik tanítványom megosztotta velem mennyire boldog, hogy a munkáikat hétről hétre felteszem az internetre, hiszen így – szavait idézve – "világhíresek leszünk".

A tanév munkájából szeretettel emelem ki a karácsony előtti, első alkalommal megrendezett kézműves vásárunkat. A gyerekek heteken át készültek rá, hiszen az volt a kikötésem, hogy csak kézzel készített termékek árusíthatók a vásárban. A nagy napon az iskola auláját feldíszítettük, mindenkinek saját asztala volt – egyedi készítésű bolt táblával – ahol mindenki bemutathatta a szebbnél szebb portékáit.

Sokan eljöttek, így a nagy érdeklődésre való tekintettel jövőre is megrendezzük hagyományteremtő jelleggel.

Tavasszal több pályázatra készültünk, még várjuk az eredményeket. A Gyulaffy László Általános Iskola által meghirdetett megyei rajzpályázaton viszont 3 díjat is elhoztak tanítványaim. Szekeres Kinga 2. helyezett, Fejes Izabella 3. helyezett, Szilágyi Benedek különdíjban részesült. Ezúton gratulálok még egyszer a szép eredményekhez!

Május végén művészeti iskolánk veszprémi kiállításán vettünk részt.

Most pedig aktuálisan már a nyári alkotótáborunkat szervezzük, ahová szeretettel várunk minden érdeklődőt. Természetesen olyan gyerekeket is szívesen látunk, akik eddig nem jártak festészetre, de kedvet éreznek az alkotáshoz. 2011. június 4–8-ig, illetve június 11–15-ig, két turnusban is részt lehet venni.

Információ, jelentkezés Szirbek Szilviánál: +36-20/807-5320 vagy szirbek.szilvia@mailbox.hu.

Remélem, még sok, hasonlóan szép, élményekben gazdag tanévben lehet részem a gyerekekkel.

Szirbek Szilvia

KÉT ÚJ SARUSI-KÖTET

A könyvhéten mutatták be Veszprémben és Békéscsabán Sarusi Mihály két új kötetét, a Hun fohász és A csabai Szajnán című munkáját. A Hun fohász című csinos verseskötet az Almádiban élő szerző által írt imádságokat, fohászokat, könyörgéseket tartalmazza. A füzetben olvasható költemények közül a legismertebb a címadó vers, amely színpadon, tévében, rádióban is többször elhangzott már. A csabai Szajnán című elbeszéléskötetnek a mostani a második, bővített és javított kiadása az első megjelenés harmincadik évfordulóján. Az utóbbi kötet az író elsőként megjelent könyve volt 1981-ben. A két kötet Almádiban is megvásárolható, a Hun fohász és A csabai Szajnán a Hattyú ÁBC újságárudájában kapható.

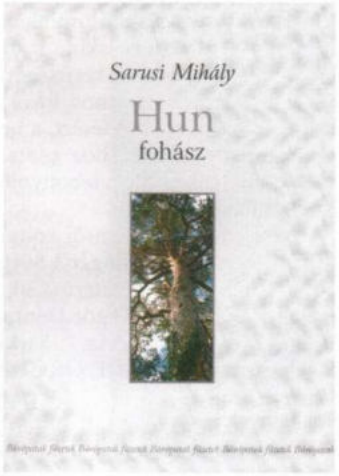

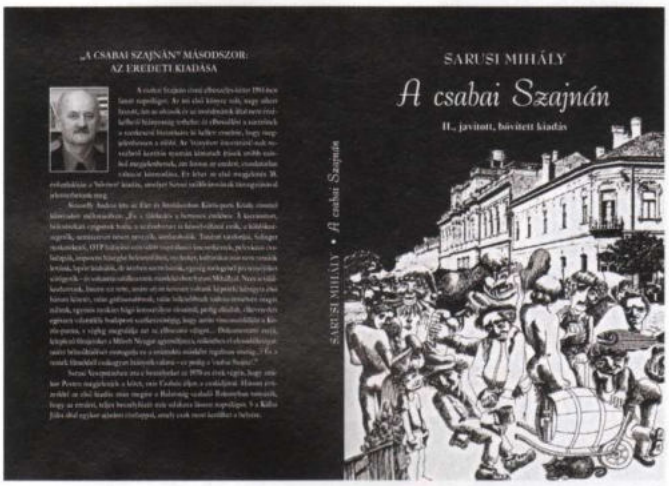

NEM RAJTUNK MÚLOTT

Az Almádiért Közalapítvány szervezésében felállított faházak berendezve, a szervezők és meghívottak pedig dideregve álldogáltak május 8-án a Szent Erzsébet-ligetben meghirdetett rendezvényen.

"EURÓPA HÁZ" és környéke nevet kapta ez az esemény, ahol Veszeli Lajossal, az Európa Park megálmodójával beszélgethettek az érdeklődők az egyik faházban.

A másikban "Felfedező úton az Európai Unióban" elnevezéssel interaktív játékkal készültünk a gyerekeknek, de volt még "Új Almádi Újság Háza", ahol kiállítottuk az újságot, szerettünk volna minél több olvasóval találkozni.

Így vártuk látogatóinkat, akik alig tucatnyian érkeztek ezen a délelőttön, de ez is szép teljesítmény, ha figyelembe vesszük az esőt, szelet, és az 5 °C-t.

Vendégeink között üdvözölhettük Zongor Gábort és feleségét. Zongor Gáborról kiderült hogy "arany keze" van: az ő képei díszítik az egyik társasjátékot, ami a gyerekek ismereteit hivatott gazdagítani.

Ha már így összetalálkoztak Veszeli Lajossal, azonnal megbeszélték, hogy Zongor úr a nemzetközi kapcsolatait igénybe véve segít a megálmodott szoborpark kialakításában, tehát elmondhatjuk, hogy sikeres vasárnapot zártunk.

Az pedig, hogy senki nem fagyott meg ezen az amúgy jó hangulatú délelőttön, a Viktória Étterem önzetlen felajánlása volt. Mészöly Győző hozott nekünk és vendégeinknek kávét és minden egyebet, ami egy jó feketéhez "jár". Köszönet érte!

Sz.M.

A BALATONALMÁDI TURISZTIKAI EGYESÜLET ÖSSZEFOGÁST SÜRGET!

A BTE 2010 májusában megkezdett TDM-pályázata a megvalósítási szakasz második feléhez érkezett. A pályázatból finanszírozott tavaszi nyelvtanfolyamok a végéhez közelednek. Elkezdődött a tagok számára az őszi tanulmányút és a szakmai oktatások leszervezése, valamint a még fennmaradó eszközbeszerzések megvalósítása.

A helyi második körös TDM-pályázat előkészítése folyamatban van, szeretnénk szeptemberben azt is beadni.

A térségi TDM-pályázat, melyet a Riviéra Turisztikai Egyesülettel, a Balatonfüredi Turisztikai Egyesülettel, Tihanyi Legenda Idegenforgalmi és Fejlesztési Közhasznú Nonprofit Kft.-vel közösen adtunk be, elbírálás alatt van.

Közös kezdeményezésre 2011. május 25-én megrendezésre került egy kerekasztal-beszélgetés a Balaton Régiós TDM Szervezet megalakulásának lehetőségeiről. A rendezvényen részt vett Horváth Gergely a Magyar Turizmus Zrt. vezérigazgatója, dr. Bóka István országgyűlési képviselő, a Balatoni Fejlesztési Tanács elnöke, Dani Barbara a Balatoni Regionális Marketing Igazgatóság igazgatója, számos meghívott vendég, köztük TDM Szervezetek, Turisztikai Egyesületek, Balatoni Hajózási Zrt. képviselői.

A jelenlévők egyetértettek abban, hogy a megalakuló TDM Szervezetnek alulról építkezőnek kell lennie, bevonva a Magyar Turizmus Zrt. és a Balatoni Fejlesztési Tanács képviselőjét, erre a nyár folyamán sor kerülhet.

Ahhoz, hogy Balatonalmádi ki tudja használni a pályázatok nyújtotta előnyöket, lehetőségeket, városon belüli szoros összefogásra van szükség. A BTE már több alkalommal összehívta a város vállalkozóit, hogy közös együttműködésben tegyünk a város turizmusáért.

Első lépésként szeretnénk, ha Balatonalmádi vállalkozói az Egyesülettel összefogva életre hívnák az "Almádikum" Fesztivált, melynek helyszíne a városközpont és a környező utcák lennének.

Érdeklődni a Balatonalmádi Tourinform Irodában lehet.

Tel.: +3688/594-081, +3620/591-05-01

www.balaton-almadi.hu

EGÉSZ NAP GYEREKNAP

Szikrázó napsütés és frissítő szél fogadta a gyerkőcöket és hozzátartozóikat a Szent István-parkban május 29-én, Gyereknapon. A jó hangulat nem sokáig váratott magára: a korán kelők már 9:30 után néhány perccel részt vehettek a családi váltóversenyen, ahol négy fős csapatok tették próbára ügyességüket három fordulóban, változatos feladatokkal. Az első három helyezett tortának és ajándékcsomagoknak örülhetett. Párhuzamosan zajlott a "CSUDIJÓ 7PRÓBA", olyan izgalmas kihívások elé állítva a kicsiket, mint konzervdoboz dobálás rongylabdával, lisztfújás, lekvároskenyér-evés, mágneses horgászat, papírhajó fújás, célba dobás vödörbe vagy rúdra – mindezt értékes nyereményekért. A MAYA Alkotóműhely által hozott "Óperencián innen és túl" nevű óriás, élő társasjátékban különböző fejlesztő feladatok megoldása után a hős királylány vagy királyfi mézeskalács szívet nyert. Kézműves asztaluknál fából kivágott virág, lepke, méhecske festése zajlott, de nagy sikere volt az arcfestésnek és csillámtetoválásnak is.

Ezalatt érkezett a közeli parkolóba a Balatonfűzfői Tűzoltóság tűzoltóautója, illetve vette kezdetét az ezzel kapcsolatos bemutató. 11 órától a remek hangulatú Szandi koncertet hallgathatta a népes-lelkes közönség.

Kora délután rendőrségi kerékpáros akadálypályával, streetball bemutatóval, népi játékokkal, pónilovagoltatással folytatódott a móka. A színpadon a Ritmika Showhtánc és Énekstúdió, a "Csillag születik" sztárjai, a Queen Dance Táncegyüttes, Galambos Fecó bűvész és a Kid Rock gyerekcsoport szórakoztatta a parkba látogatókat. A kicsik a Pannóniában is megtalálhatták a számításukat: itt egész nap gyerekfoglalkoztató programok, mackókiállítás, mesefilmvetítés várta őket.

A visszajelzések és a látottak alapján gyerek és felnőtt egyaránt jól érezte magát a reggeltől estig tartó programkavalkádban.

A délelőtti programokat stúdiónk ötletei és felajánlása után a Pannónia Kulturális Központtal közösen valósítottuk meg. Cégünk ezzel az ingyenes szervezői munkával járult hozzá a gyereknaphoz.

Köszönet illeti a polgármesteri hivatalt, amiért a kulturális pályázaton nyert összeg segítségével a MAYA Alkotóműhely programjait is ingyen tudtuk biztosítani. A Pannónia csapatának a lehetőségért, Schultheisz Brigittának az elejétől a végéig nyújtott hatékony szervezői munkájáért, Purgel Henriettnek, a Vörösberényi Általános Iskola testnevelőjének a szervezésben és a lebonyolításban adott segítségért, Ács Attilának és Eszternek, a Györgyi Dénes Általános Iskola testnevelőinek a szervezésben való aktív közreműködésért, a helyi és nem helyi vállalkozóknak, cégeknek a jutalmazáshoz adott támogatásokért, a családomnak és barátaimnak pedig a lebonyolításban való részvételért mondok őszinte köszönetet.

Az esemény támogatói voltak: Unilever Veszprémi Jégkrémgyára * Heineken Hungária Sörgyárak Zrt. * Dr. Bécsy Zoltán * Vrtel Cukrászda * Hattyú Cukrászda – Szabó Zoltán * Papír, Írószer, Ajándék – Mógor Dénes * Éva Tabak – Litter Istvánné * Príma Parfüm Drogéria * Sarki Csemege – Berendi Gábor * Sörös Istvánné * JÁ-DE GROUP Kft., Óváry úti kisbolt * Ódor Gáspár

Pólus Coop Zrt.
Az Utca Hangja Egyesület
Magyar Élelmiszerbank Egyesület

Fotók: Papp Péter, Magasmarti Anikó, CSUDIJÓ-STÚDIÓ

A VITALITÁS NAPJA

A Nu Skin Balaton Tour 2011. évi versenysorozat befejező állomását, a Vitalitás Napját június 26-án Balatonalmádiban rendezik. A 6 db, 5 fős döntőbe jutott csapat itt mérkőzik meg sárkányhajózás és futás versenyszámokban és kiderül, ki lesz a bajnok. Ez a nap a vitalitás, a mozgás és az egészség jegyében zajlik, így mindenki csatlakozhat és kedve szerint próbára teheti magát sárkányhajózásban, futásban. A futás több kategóriában zajlik, családok, gyerekek és profik is egyaránt rajthoz állhatnak. A Balaton-parti iskoláknak külön versenyt írtak ki a szervezők, az az iskola, aki a legtöbb diákot delegálja a futóversenyre értékes sportszer- és vitamincsomagot nyerhet. Ezen kívül lesz még számtalan egészséges életmóddal és mozgással kapcsolatos érdekes program és bemutató: játszóház, ugrálóvár, sport- és fitnessbemutatók, közös bemelegítés, életmód-tanácsadás, antioxidánsmérés, Miss és Mr. Vitalitás választás. A magyar "Ironman" Kropkó Péter és az RTL csinos időjósa, Pataki Zita lesznek a rendezvény házigazdái.

A programon a részvétel INGYENES, és a legjobbak díjakat is kapnak, szeretettel várnak mindenkit a szervezők. További információ: www.nuskinbalatontour.com

NU SKIN
BALATON TOUR
VITALITÁS Napja 2011

FEKETEFEHÉR RIGÓNK

A fajra jellemző bélyegektől eltérőekkel rendelkező egyedek általában érdeklődést váltanak ki bennünk. Különösen ha az eltérés szép. /Pl. virágok, nők/

Az eltérés következményeinek megfigyelése pedig még tudományos eredményekkel is járhat. Pl. eltérő gének útja és sorsa egy populáción belül. De egyszerű következtetésre is vezethet a megfigyelés: ritka mint a fehér holló. Hasonló a helyzet az olyan gyakori feketerigóval. Rá, esetenként a részlegesen fehér tollazat a jellemző. Nekünk is van egy, a Móra F. utca környékét birtokló hím rigónk, majdnem felesben fehér tollazattal. Röptében különösen érdekes látvány. Egyhónapos figyelés után, május 26-án sikerült néhány képet készíteni róla. Itt éppen vetélytársát lökte le az ágról, aki alig bírta elkapni a hárs virágait, nehogy leessen. NAGYON ÉRDEKES LENNE A FÉSZEKALJÁT MEGFIGYELNI, A PIGMENTHIBA ÖRÖKLŐDÉSI SZABÁLYÁT MEGÁLLAPÍTANI! Ha tudja valaki, hol a fészke, kérem értesítsen! Addig is drukkoljunk, nehogy valamelyik macska is szemet vessen szépséges rigónkra!

Írta és fotó: tszabango@gmail.com
Telefon: 70/254-59-09

PANNON ÉS NOMÁD MESÉK

A Paloznaki Képíró Műhely – Boda Balázs és Oláh Kati festőművészek, valamint a "KILIM, a nomád szőnyeg" közös kiállítása nyílik 2011. június 17-én és július közepéig lesz megtekinthető a Pannónia Kulturális Központban.

A festők hagyományos tájképeinek témáit a fenséges és kimeríthetetlen gazdagsággal bíró, örökké változó pannon táj szolgáltatja.

Míg Boda Balázs elsősorban konkrétan, szinte dokumentarista pontossággal és részletességgel idéz egy-egy Balaton-felvidéki hegyoldalt, borospincét, dűlőutat, vagy párás erdőrészletet, Oláh Kati munkáin inkább a lélek rezdüléseit figyelhetjük meg, a fák, mint örök és egyetemes érvényű szimbólumok felhasználásával. A két alkotó már nem ismeretlen a művészetek iránt érdeklődő almádiak előtt, ám a festmények ezúttal egzotikus szőnyegek társaságában tekinthetők majd meg.

Balogh Erzsébet és Kardos István személyesen kutatják fel ezeket a különleges ritkaságokat az eredeti lelőhelyükön, hogy aztán Budapesten és a csopaki házukban berendezett üzleteikből kerüljenek az otthonainkba. A kiállításon azonban más kontextusba kerülnek a festmények és kiegészítő kisbútorok által. A kili-mek távoli kultúrák, a nomád világ meséit szövik szőnyegeikbe. Észak-Afrikától a Himalája lábáig mindenütt elterjedtek, ahol a természeti viszonyok megengedik az állattenyésztést, és szüksé-ges a sátrak, jurták belsejét melegítő szőnyegek alkalmazása. A kilim igazi hazája Kis-Ázsia, Közép-Ázsia, a Kaukázus, az Atlasz-hegység magas hegyei között van. A nomád népek állataik szőrét (juh, kecske, teve) fonták meg fonálnak, melyet természetes festékekkel festettek meg. A verniszázson, melyre 2011. június 17-én 19 órakor kerül sor, keleti mesék és autentikus török népzene egészítik ki a gazdag látnivalót.

RENDEZVÉNYEK VÁROSUNKBAN

június 10. és július 10. között

A következő szám programajánlatait június 25-ig várjuk a pannoniakonyvtar@upcmail.hu címre!

RENDEZVÉNYEK

JÚNIUS 17. PÉNTEK, 19 ÓRA – PANNON ÉS NOMÁD MESÉK A Paloznaki Képíró Műhely – Boda Balázs és Oláh Kati festőművészek, valamint a "KILIM, a nomád szőnyeg" közös kiállításának megnyitója. Helyszín, szervező: Pannónia

JÚNIUS 18. SZOMBAT – VIII. LOVASKAVALKÁD a Vörösberényi Általános Iskola alatti réten. Részletes program az újság 20. oldalán. Információ: istvan@szentesifarm.hu 30/270-7864

JÚNIUS 18. SZOMBAT – CSALÁDI VAKÁCIÓ KEZDŐ BRINGATÚRA a Balaton Keleti medencéjében.
Információ: www.balatonbringa.hu

JÚNIUS 18. SZOMBAT, 18 ÓRÁTÓL – ALMÁDI MÚZEUMOK ÉJSZAKÁJA. Különleges programokkal várja látogatóit a Vízimúzeum. Helyszín, szervező: Pannónia

JÚNIUS 19. VASÁRNAP, 14 ÓRA – MAGTÁR VASÁRNAPI PIAC Mesterség és művészet – Házi és kézműves termékek, balatoni borok, festmények, grafikák, fotók, könyvek…
Csodatár – Interaktív játéktér az egész családnak. Helyszín: Magtár

JÚNUS 20–24. HÉTFŐ–PÉNTEK – HASZNÁLT KÖNYVEK VÁSÁRA a Pannónia előcsarnokában az intézmény nyitva tartási idejében.

JÚNIUS 22. SZERDA, 19.30 – II. BALATONALMÁDI ORGONAKONCERT SOROZAT – ZSILINSZKY CECÍLIA – közreműködik a Veszprém Bazilika Főszékesegyház kórusa. Szervező és helyszín: Szent Imre Római Katolikus Plébániatemplom – Óvári utca

JÚNIUS 24. PÉNTEK, 18 ÓRA – SÍKPLASZTIKA KIÁLLÍTÁS
A kiállítást megnyitja: Szakolczay Lajos, József Attila-díjas irodalomtörténész. Közreműködik: Faragó Laura énekművész
Helyszín: Padlásgaléria / Városháza. Szervező: Pannónia.

JÚNIUS 24. PÉNTEK, 20 ÓRA – SZENT IVÁN ÉJI TŰZGYÚJTÁS ÉS MULATSÁG. Fellépnek tűzzsonglőrök, hastáncosok. A Tourmix együttes adja a zenét a jó hangulathoz, egészen, míg az óra éjfélt üt. Ekkor tűz és parázs átugrással zárul a program.
Helyszín: Szent Erzsébet-liget / Öregpark. Szervező: Pannónia

JÚNIUS 24. PÉNTEK, 20 ÓRA – BORVARÁZS – 6 boros Borkóstoló a Balaton Borrégió boraiból. Helyszín: Magtár

JÚNIUS 24–26. PÉNTEK–VASÁRNAP – PÉTER-PÁL NAPI VIGADALOM. A tárgyalkotó népművészet, a népzene, a néptánc és a kapcsolódó művészetek hagyományos Balaton-parti ünnepe. Helyszín: Szent Erzsébet-liget / Öregpark. Szervező: Almádiért Közalapítvány. Információ és részletes program az Almádi Újság honlapján.

JÚNIUS 25. SZOMBAT – ALMÁDI STRANDÁTÚSZÁS – nyílt korosztályos verseny. Információ: www.marathon.hu

JÚNIUS 25. SZOMBAT, 19 ÓRA – ESTI FÉLMARATHON – öt kategóriában Információ: www.balatonbringa.hu

JÚNIUS 26. VASÁRNAP, 14 ÓRA – MAGTÁR VASÁRNAPI PIAC Mesterség és művészet – Házi és kézműves termékek, balatoni borok, festmények, grafikák, fotók, könyvek…
Csodatár – Interaktív játéktér az egész családnak. Helyszín: Magtár

JÚNIUS 30. CSÜTÖRTÖK, 19 ÓRA – MAGTÁR KOMOLYZENEI SZALON. Dr. Denine LeBlanc amerikai zongorista koncertje. Helyszín: Magtár

JÚLIUS. 1. PÉNTEK, 19 ÓRA – MAGTÁR GALÉRIA – Retúr: Balatonalmádi-fürdő – Székesfehérvár. Fekti Vera festőművész kiállításának megnyitója. Helyszín: Magtár

JÚLIUS 1. PÉNTEK, 20 ÓRA – BORVARÁZS – 6 boros Borkóstoló a Balaton Borrégió boraiból. Helyszín: Magtár

JÚLIUS 1. PÉNTEK, 20.30 ÓRA – 20 ÉVES A RÉGI ZENE HANGVERSENY-SOROZAT. Borsányi Márton és barátainak koncertje. Közreműködik: Elisabeth Weber – hegedű, Borsányi Márton – csembaló, Szászvárosi Sándor – viola da gamba. Helyszín: Szent Ignác templom. A rendezvény a Nemzeti Kulturális Alap támogatásával valósul meg. Szervező: Pannónia

JÚLIUS 1–3. PÉNTEK–VASÁRNAP – ORSZÁGOS PEDAGÓGUS TENISZBAJNOKSÁG. Inf.: Tennis Club, www.almaditenisz.hu

JÚLIUS 1–3. PÉNTEK–VASÁRNAP, 19 ÓRA – ZENÉS SZÁZSZÍNŰ TÁNCTALÁLKOZÓ I.
Helyszín: Városház tér / Szent István-park
Péntek: Hang-Szín Tér Művészeti Iskola, Kid Rock And Roll Tánccsoport, Yildislar Hastánccsoport, 20.30-tól Zenél a Viktória Együttes
Szombat: Free Dance Tánccsoport, Holdezüst Rózsák, Golding Táncsport Egyesület, 20.30-tól zenél a Silverado Zenekar
A vasárnapi rendezvény szervezés alatt! A részletes programot keresse plakátjainkon! Szervező: Pannónia

JÚLIUS 3. VASÁRNAP, 14 ÓRA – MAGTÁR VASÁRNAPI PIAC – Mesterség és művészet – Házi és kézműves termékek, balatoni borok, festmények, grafikák, fotók, könyvek…
Csodatár – Interaktív játéktér az egész családnak. Helyszín: Magtár

JÚLIUS 8. PÉNTEK, 20 ÓRA – BORVARÁZS – 6 boros Borkóstoló a Balaton Borrégió boraiból. Helyszín: Magtár

JÚLIUS 8. PÉNTEK, 20.30 ÓRA – 20 ÉVES A RÉGI ZENE HANGVERSENY-SOROZAT. Históriás énekek Keresztes Nagy Árpád énekmondó előadásában. Helyszín: Református – Erőd templom. A rendezvény a Nemzeti Kulturális Alap támogatásával valósul meg. Szervező: Pannónia

JÚLIUS 8–10. PÉNTEK–VASÁRNAP, 19 ÓRA – ZENÉS SZÁZSZÍNŰ TÁNCTALÁLKOZÓ II.
Helyszín: Városház tér / Szent István-park
Péntek: Thunderfoot Dancers, Shazadi és a sivatagi álom, Acro Dance Rock&Roll Sporttánc Egyesület, 20.30 Utcazene a Rulett Együttessel
Szombat: Csillagnyílás Balett Csoport, Fortuna Twirling Stúdió, Queen Dance Tánccsoport, 20.30 Intermezzó koncert
Vasárnap: Mazsorett találkozó, 20.30-tól zenél a Volein Trió
Szervező: Pannónia

JÚLIUS 10. VASÁRNAP, 8–15 ÓRA – ÉSZAK-BALATONI ÉREMGYŰJTŐK TALÁLKOZÓJA. Helyszín: Pannónia.
Szervező: Éremgyűjtők Egyesülete – almádi csoport
Információ: Balogh Pál Tamás 70/33-96-347

JÚLIUS 10. VASÁRNAP, 14 ÓRA – MAGTÁR VASÁRNAPI PIAC Mesterség és művészet – Házi és kézműves termékek, balatoni borok, festmények, grafikák, fotók, könyvek…
Csodatár – Interaktív játéktér az egész családnak. Helyszín: Magtár

KIÁLLÍTÁSOK

KÖNYVTÁR GALÉRIA
30x60 Macskamesék – Fábián László grafikus kiállítása. Megtekinthető június 14-től július 9-ig a könyvtár nyitva tartási idejében.

MAGTÁR – BOROK ÉS RENDEZVÉNYEK HÁZA
www.almadirendezvenykozpont.hu
Nyitva tartás: hétfőtől péntekig: 16–18 óráig vagy telefonon egyeztetett időpontban 70-455-4100
Retúr: Balatonalmádi-fürdő – Székesfehérvár. Fekti Vera festőművész kiállítása megtekinthető július 1-től augusztus 2-ig.

PADLÁSGALÉRIA
Síkplasztika kiállítás. Megtekinthető június 24-től július 25-ig a hivatal nyitva tartási idejében. Szervező: Pannónia.

PANNÓNIA
Pannon és nomád mesék. A Paloznaki Képíró Műhely – Boda Balázs és Oláh Kati festőművészek, valamint a "KILIM, a nomád szőnyeg" közös kiállítása. A kiállítás megtekinthető június 17-től július 12-ig az intézmény nyitvatartási idejében.

TÁBOROK

Június 27–július 1.
MOZGÁS- ÉS KÉSZSÉGFEJLESZTŐ TÁBOR.
Helyszín: Györgyi Dénes Általános Iskola, Balatonalmádi.
Információ: 70/77-55-387 és 20/438-2345

Június 3–15.
BALATON TÁBOR 8–16 éveseknek.
Információ: www.marathon.hu

Július 12–17.
JÁTÉKOS BALATON – Gyermekművészeti találkozó és fesztivál a Balatonról a Balatonon. Jelentkezési határidő: június 20.
Információ: 70/45-54-100

KISCSOPORTOK, KLUBOK, TANFOLYAMOK ÉS PROGRAMJAIK

3-1-2 MERIDIÁN TORNA
Éljünk 100 évig a 3-1-2 kínai meridián torna segítségével. A Vörösberényi Kultúrházban csütörtökönként 18 órakor tart foglalkozást és előadást Czabuláné Nagy Andrea a kínai meridián torna jótékony hatásairól.
Jó testmozgásra, és hatékony öngyógyító módszerek elsajátítására lesz lehetőség.
Minden érdeklődőt várunk szeretettel. Telefon: 20-991-62-13

ALMÁDI GOMBÁSZOK ASZTALTÁRSASÁGA
Információ: Szenthe László, 88/438-224
Június 25. (szombat) Gombásztúra a Nosztori autóspihenő környékére. Indulás a Pannónia elől 8 órakor
Július 9. (szombat) Gombásztúra Szentkirályszabadja – Meggyespuszta környékére. Indulás a Pannónia elől 8 órakor
Túravezető az év összes kirándulásán Szenthe László.

BABA-MAMA TORNA
1–3 éves korig; torna kisóvodások részére 3–4 éves korig; torna nagy óvodások részére 5–6 éves korig
Helyszín: Sziluett, Baross u. 18.
További információ: Farkasné Bóna Ivett 30/7488-029, ill. Balai Zsanett 30/639-6481

BALATONALMÁDI VÁROS VEGYESKARA
Június 24-től szeptemberig nyári szünetet tart.
Titkár: Vajainé Majbó Judit 70/4588-574

BOTORKA NÉPTÁNC EGYÜTTES
Vezető: Kovács Krisztián (20/2641-561)

BRIDZS KLUB
Szerdánként 15–19 óra. Helyszíne: Pannónia 8. terem.
Vezető: Dr. Sinka László 70/379-7113

BUDATAVAI NYUGDÍJAS KLUB
Budataván a Kommunális Kft. épületében (Rákóczi u. 43.) működik a Nyugdíjas Klub. Várják Önt csütörtökönként 16-tól 20 óráig. A hónap utolsó foglalkozásán közös születésnap.

CIMBORA KLUB
Cimbora záró június 18-án.
Információ: Kripli Bernadett 88/542-508

CSILLAGNYÍLÁS
Július–augusztus hónapban szünetet tart.
Vezető: Vízhányó Katalin 70/3802-064

GRÁNÁTALMA HÍMZŐKÖR
Hétfőnként 16–18 óráig a Varrótű Tanodában (Veszprémi út 11.)
Júliustól minden kedden 9–12 óráig hímzés, szerdán 9–12 óráig gyöngyfűzés gyerekeknek.
További információ: Cz. Tóth Hajnalka 30/611-0242

GURGOLYA GYERMEK NÉPTÁNC CSOPORT
Foglalkozások minden szerdán 17 órakor a Vörösberényi Kultúrházban. Vezető: Kreutz Károly 70/383-4455

HOZD MAGAD FORMÁBA!
Torna minden kedden és csütörtökön 17–18 óráig. Gyógytornász: Schlakker Imréné (70/3793-573). Vezető: Melnecsukné Vati Judit (88/542-554). Pannónia, 4. terem

IDŐSEK KLUBJA (Balatonalmádi Szociális Alapszolgáltatási Központ) Városház tér 4. Telefon: 88/542-556

KID ROCK & ROLL SE
Péntekenként 14 órától a Pannónia zöld termében.
Információ: Dietel Zsófia, dietel@vnet.hu.

KONZERVATÍV KÖR
Minden hónap utolsó szerdáján 17.00 órakor kötetlen beszélgetés a Pannóniában a másnapi képviselő-testületi ülés fontosabb témáiról (nem csak Kör-tagoknak). Levezető: Bálint Sándor elnök

KÖKÖRCSIN ÓVODÁS NÉPTÁNC CSOPORT
Keddenként 16.30-tól a Pannónia nagytermében.
Vezető: Kreutz Károly 70/383-4455

NÉPEK TÁNCAI A NAGYVILÁGBÓL
Június 24. 17–19. óra. Július–augusztus hónapban szünetel.
Művészeti vezető: Tímár Lajos 30/528-2410, 30/251-6193

SHAZADI HASTÁNC ISKOLA
Péntekenként 17–19 óráig a Pannónia 4. termében.
Információ: Vattai Rita 70/5582-729

TÜCSÖKZENE
Minden csütörtökön 10 órakor és 10.50-kor a Pannónia gyermekkönyvtárában.
Nádasné Varga Katalin 70/25-25-598

VÖRÖSBERÉNYI NYUGDÍJAS KLUB
Nyári kirándulási programok:
Június 14. kedd, 7 órakor: Kehidakustány – Deák kúria – Badacsony
Július 12. kedd, 7.30 órakor: Sárvár – Nádasdy kastély
Augusztus 19–20. péntek–szombat. Indulás 5 órakor Hajdúszoboszló – Debrecen: Virágkarnevál
Szeptember 6. kedd, 7.30 órakor Tamási – Gyulaji Vadrezervátum
A klub elnöke: Lencse Sándor 30/902-4268

VÖRÖSBERÉNYI NYUGADÍJAS KLUB
BOROSTYÁN NÉPDALKÖR
Péntekenként 16.30-tól a Vörösberényi Kultúrházban. Vezető: Tóth László 70/224-7222

VÖRÖSBERÉNYI NYUGDÍJAS KLUB
RINGATÓ BALATON NÉPTÁNC CSOPORTJA
Keddenként 18 órától a Vörösberényi Kultúrházban.
Vezető: Magda Balázs (30/566-4206).

VÖRÖSBERÉNYI POLGÁRI OLVASÓKÖR
Minden hónap első csütörtökén 18.30 órakor a Vörösberényi Kultúrházban.

ZUMBA – fitnesz. A nagy érdeklődésre való tekintettel újra indul! Minden csütörtökön 18–19 óra Györgyi Dénes Általános Iskola tornatermében.
További információ: Melnecsukné Vati Judit 88/542-554, ill. Molnár Ibolya 30/436-7085

KELET-BALATONI TÁJOLÓ – PROGRAMOK KISTÉRSÉGÜNKBEN

Június 8–12. Harley-Davidson Open Road Fest.
Helyszín: Alsóörs, Európa Kemping
Június 10. Mészöly-nap Balatonvilágoson, az általános iskolában
Faültetés Szentkirályszabadján
Június 11–13. Tátorján fesztivál Balatonkenesén, a Kultúra Házában
Június 17. Rockfesztivál a csajági sportpályán
Június 17–18. XIV. Cserebei Juniális a Tobruki Strandon
Június 20–24. Egészségnevelő Tábor Szentkirályszabadján, az általános iskolában
Június 20–augusztus 27. Vitorlástábor Balatonfűzfőn.
Információ: www.bsfvk.hu; tabor@nvk.hu; 30/517-9707
Június 24. Szent Iván-napi grillest és tűzugrás a balatonfőkajári falumúzeumban
Június 25. 10. Jubileumi Dudaünnep Alsóörsön. A strandon 11 órától gyermekfoglalkozás, hangszerbemutató és táncház. A Törökházban 19 órakor Tóth Zoltán fafaragó kiállításmegnyitója, majd 20 órától fotókiállítás és dudakoncert a Református Templomban.
Szezonnyitó Balatonkenesén az Alsóréti strandon és Balatonvilágoson a Rendezvényparkban.
Felsőörsi ízutazás a Civilházban.
A litéri művelődési házban a Zöldág Táncegyüttes önálló műsora.
Június 26. Fűzfői átúszás – nyílt korosztályos verseny
Június 27–július 1. Honismereti tábor Szentkirályszabadján, az általános iskolában
Június 27–július 4. Kodály-kurzus Balatonkenesén a Kultúra Házában
Június 30. Könnyűzenei koncert a Tobruki Strandon
Július 2. 20.30 Utcabál Alsóörsön, a Sirály-parkban
Juniális Balatonkenesén a Rákóczi-parkban
Activity- és Karaoke-party a balatonvilágosi Rendezvényparkban
Balaton átevező túraverseny Alsörs–Siófok–Alsóörs
Július 2–3. Kiállítás és emlékülés Balatonfűzfőn, a volt Jókai iskola épületében
Július 3. 10 óra Jézus Szíve Búcsú Balatonfűzfőn
Július 4–8. Képzőművészeti tábor Szentkirályszabadján, az általános iskolában
Július 5. Sarolt nap – Szentkirályszabadja születésnapja. Történelmi múltunk – Koltay filmtrilógia vetítése
Július 7. Komolyzenei koncert Felsőörsön, a Római Katolikus Templomban
Július 7–10. XI. Mogyorósi Napok Litéren – senior néptánc fesztivállal és Közkincs kiállítással
Július 8. 20 óra Romkerti Zenés Esték Balatonfűzfőn
Július 8–9. Falunap Balatonvilágoson
Július 9. 10 órakor Vitorlások Napja Balatonfűzfőn, a kikötőben
15 órakor az alsóörsi mólón Endrődy–Jókai irodalmi bableves muri, majd 19 órakor a Törökházban Fülöp Lajos kiállításának megnyitója

Új Almádi Újság

Felelős Kiadó:
"Almádiért" Közalapítvány Kuratóriuma
Balatonalmádi, Széchenyi sétány 1.
Szerkeszti a szerkesztő bizottság
Felelős szerkesztő: Fábián László
e-mail: baujsag@gmail.com
Tel.: 06 20 377 2157

Lapzárta: minden hónap 25-én.
(Illik komolyan venni!)
Hirdetésfelvétel a szerkesztőség címén vagy a 06 30 29 88 995 telefonszámon.
Kéziratot nem őrzünk meg.
Készült: Veszprém Nyomda Zrt.
Eng.sz.: 005-18/1989. ISSN 0864-7860

HIRDETÉSI ÁRAK:

1 oldal = 60 EFt + áfa
1/2 oldal = 30 EFt + áfa
1/4 oldal = 15 EFt + áfa
1/8 oldal = 7,5 EFt + áfa

KATTINTSON RÁ!

www.pkkk.hu -> almádi újság
www.balatonalmadi.hu
www.oboltv.hu
www.wikipedia.org/wiki/portal:balaton

FELHÍVÁS

Kedves Vörösberényi Lakosok!

A Vörösberényi Polgári Olvasó Kör és a vörösberényi civilszervezetek képviselői a közeljövőben megkezdik a leendő Falumúzeum számára a tárgyi emlékek feltérképezését, gyűjtését. Személyesen fogunk mindenkit felkeresni. Bővebb értesítést fogunk adni. Igazolással megyünk mindenkihez. Kérjük szíves együttműködésüket!

Köszönettel: a Vörösberényi Polgári Olvasó Kör vezetősége

ÖTÖDFÉLSZÁZ ESZTENDŐ FURULYAMUZSIKÁJA AZ ERŐDTEMPLOMBAN

Harmadik éve tölti június utolsó hetét Balatonalmádiban a szombathelyi Bartók Béla Zeneiskola furulyaegyüttese. A 13–15 éves növendékek évek óta folyamatosan dolgoznak, számos koncerten, regionális és országos versenyen szerepeltek szép sikerrel. A tanév lezárása és az új előkészítése ez az "edzőtábor", ahol a próbákon kívül a kötetlen együttlétre, fürdésre, játékokra is jut idő, s ez még jobban összecsiszolja a csapatot.

Az egyéni és közös muzsikálás eredményét – a tavalyi évhez hasonlóan – 2011. június 30-án a vörösberényi erődtemplomban mutatják be a közönségnek. A reneszánsz és a barokk furulyairodalmán átívelő koncert a régi zenét kedvelőknek csemegét jelenthet, s tekinthető akár a másnap kezdődő régizenei esték előfutárának is.

NYELVÜNK KINCSEI

Almádi újonnan megnyitott kávézójának a neve is új: LOUNGE. Sem a szó kiejtését, sem a jelentését nem ismertem, még azt sem tudtam eldönteni, hogy francia-e vagy angol szó. A tulajdonos felvilágosított, hogy 'lonzs' a helyes ejtés. Az angol szótárban találtam meg a jelentését: előcsarnok, hall, társalgó. A repülőtereken levő várakozó helyeken olvasható ez a felirat. Ennek kapcsán arra gondoltam, hogy érdemes lenne áttekinteni az üzletek névadási szokását városunkban.

A nyelvészetben névtannak nevezik ezt a területet, és ennek keretében leginkább a földrajzi nevekkel foglalkoznak. A személynévadás divatja is hálás téma. Az üzletnevekről is jelentek meg tanulmányok, ezek alapján elemezhetjük mi is városunk elnevezéseit.

Az összegyűjtött nevek céduláit nézegetve az egyik vizsgálódási terület lehet, hogy hány elemből áll a név. Az összegyűjtött (76) nevekből 7 db egyelemű: pl. HÚSBOLT, VIRÁGHÁZ, HALÁSZTANYA. Mind a 7 szóra igaz, hogy összetett szavak, és nagyon tömören utalnak a funkcióra.

A többi elnevezés nagy része kételemű, melyből a második jelöli általában az üzlet funkcióját, az első pedig valamilyen megkülönböztető név. Jellegzetes névválasztás a tulajdonos neve. 14-et találtam ilyet, melyből 4 családnév, a többi keresztnév, 1 kivételével női keresztnév: pl. SZABÓ PÉKSÉG, GITTA AUTÓSBOLT, CSILLA TURI, GIZELLA EGÉSZSÉGHÁZ, PUFI PÉK (ez lenne a kivétel, mert ezt becenévnek gondolom) stb.

23 éttermet írtam össze, melyekből 10 nevezi magát étteremnek, 4 vendéglő, 3 csárda, a többi pedig grill, kertvendéglő, de van olyan is aki mindent kiír: étterem-kávézó-pizzeria. 4 választott idegen nevet: CAPRI, CORNER, ELDORADO, PIREUS; tehát a többség magyar nevű: pl. HATÁR, KUCKÓ, PINKÓCZI, PAPRIKA. Van aki a helyről nevezte el az üzletét, van aki fantázianevet adott.

Büfékből, fagylaltozókból, kávézókból is van jó pár városunkban. Úgy látszik, hogy itt is többségben van a magyar elnevezés, mert a cikkem elején említetten kívül csak a PIAZZA, PLIO és a CAPTAIN' IRISH PUB az idegen, a HATTYÚ CUKRÁSZDA vagy a PICURI KOCSMA elnevezésével inkább a magyar vendégeknek kedvez.

A szolgáltatások területén jellegzetes, hogy a kínálathoz kapcsolódó fantázianevet adnak: pl. FIGARO FODRÁSZ, SZILUETT SPORT–SZÉPSÉG–EGÉSZSÉG, BUBORÉK AUTÓMOSÓ. Ez utóbbi igazán szellemes választás.

Az üzletek nevei bizonyos tekintetben képet is adnak a város lakóiról, találékonyságukról. Érdekes lenne arról is többet tudni, hogy milyen motivációk vezetik az üzlettulajdonost, amikor nevet választ, de ez már nem nyelvészeti terület. Nyelvészeti szempontból azt mondhatjuk, hogy azok a jó nevek, amiket az emberek tényleges megnevezésként használnak. Tapasztalatom szerint előfordul, hogy bár a cégtáblán ki van írva egy név, a vendégek mégsem így nevezik: pl. mi a GÖRÖGhöz járunk (csak most tudatosult bennem, hogy nem is ez a hivatalos neve), vagy a HALAShoz (amelynek a cégtábláján JÓBARÁTOK szerepel). Azt gondolom, hogy nem fogok kísérletezni ama bizonyos kávézó nevének kiejtésével, majd valahogy körülírom, ha ott szeretnék találkozni a barátaimmal.

S.Novotny Júlia
juli.novotny@gmail.com

ANYANYELVÜNKRŐL

Június, június –
daloló, lírikus;
ami szép, ami jó:
jön a vakáció!

Repetitio est mater studiorum
Ismétlés a tudás anyja

A címben szereplő latin szöveg 28, a magyar csupán 22 betűhely hosszúságú. Az alábbiakban "két legyet ütök egy csapásra", amikor részben arról írok (mint már többször is), hogy a magyar nyelv tömörítő, nem kedveli a fölösleges szavakat, és – ahol lehet –, ott a rövidebb kifejezéssel él. Másrészt pedig arról, hogy a bemutatott szövegekből a helyesebb, magyarosabb – általában – egyben rövidebb is. Természetesen azért a hangsúly nem az utóbbin van, mert arra is akad példa, hogy a helytelen szöveg átfogalmazása, bár magyarosabbra, de hosszabbra sikerül.

Példáimat egy szaklapból vettem, ám más közegben is előfordul, ezért általános figyelmet érdemel: "A gyógyszergazdálkodás az a tevékenység, amely a forgalomba hozott gyógyszereket a mindenkori egészségügyi igényeknek megfelelő mennyiségben hivatott biztosítani." Nézzük, hogyan mutat ez a mondat "magyarul", azaz magyarosabban: "... az a tevékenység, amely arra ügyel, hogy a gyógyszerek a mindenkori egészségügyi igényeknek megfelelő mennyiségben rendelkezésre álljanak." A javított szöveg ugyan csak néhány betűhellyel lett rövidebb, de lényegesen egyszerűbb. És kikerültük az ide nem illő "biztosítani" szót is.

Tovább: "... megfelelő törzskészlettel rendelkezett." (38 betűhely.) Természetesen az átfogalmazáskor el kell hagynunk az itt idegen "rendelkezett" szót. Átfogalmazott mondatunk ez: "... megfelelő törzskészlete volt." (28 betűhely.)

Van még példám: "... nem kielégítő volta került megállapításra" (41 betűhely.) Ebben a mondatban a "került" ige szúr szemet, mert fölösleges. Egyszerűbben: : "Megállapították, hogy nem kielégítő." (34 betűhely.)

A következő szöveg szintén hosszabb a kelleténél, mert egy igét túr ki a helyéről a "történik" ige. Ez csúnya dolog! Nézzük a szöveget: "Az oklevél adományozása évente egyszer történik." (47 betűhely.) Kérdezhetnénk: mi történik itt? Az adományozás "történik". Tehát a mondat igéje az adományozni és nem a történni. Akkor így szebb, helyesebb: "Az oklevelet évente egyszer adományozzák." (40 betűhely.)

Megemlítem, hogy van egy "kedvelt" szavam: a tulajdonképpen. Az a tapasztalatom, hogy ez "tulajdonképpen" csaknem mindig fölösleges.

Tehát vonjuk le a tanulságot: fogalmazzunk magyarosabban, kerüljük a töltelékszavakat, amivel – többnyire – még rövidíthetünk is. Ezért írtam az elején, hogy két legyet üthetünk egy csapásra...

Láng Miklós
Vipo: lang.miklos @chello.hu
Megjelent az Édes Anyanyelvünk 2010. évi 2. számában.

MADARAK ÉS FÁK NAPJA

A Vörösberényi Polgári Olvasó Kör 1996 óta minden évben május 10-én megünnepli a Madarak és Fák Napját.

Több évben is a Szentkirályszabadjai Baráti Körrel közösen töltöttünk el néhány felejthetetlen órát a Római-kútnál. Egy alkalommal pedig litériekkel is találkoztunk.

Idén is sikerült megszerveznünk a közös ünneplést szentkirályszabadjai barátainkkal a gyönyörű környezetben fekvő Római-kútnál – egy i. sz. II. században lakott római villagazdaság maradványai mellett. Finom falatozni valók kerültek elő a szatyrokból. Élénk beszélgetés kezdődött. Megkerestük a romokat, a vízgyűjtőt, melynek az elnevezését köszönheti ez a terület. Több védett növényfaj is található itt, ha értő szemmel figyelünk.

Sajnos egyre nehezebb rátalálni a falmaradványokra, mert a növényzet egyre inkább ellepi ezeket. A naplemente még ott találta a társaságot.

Balatonalmádi, 2011. május 18.

Boda Zoltánné
Vörösberényi Polgári Olvasó Kör

Az elmúlt 8 év: Jósa Blanka

Az óvodában én vagyok a legnagyobb iskolás leszek.

Félve léptem be a kapun, itt már nem én vagyok a legnagyobb. Sőt, én vagyok a legkisebb. Kicsit megszeppentem, de anya oldalán biztonságban éreztem magam. Leültem egy padba. A szék is, a pad is nagy volt. De már nem az. Mi több, kezd egyre kisebb lenni. Jövőre már nem ebben a padban ülök fizikán, vagy a mindig nevetéssel teli kémián, mert többé nem lesz csoportos dolgozat vagy medvehagyma-kóstolás. És a földrajzórák, amin mindig olyan csönd van, hogy a légy zümmögését is meg lehet hallani… és persze Attila bácsi hangját is, ha valakinek ki van festve a körme. Hiányozni fog az osztály, a barátok. De vár a gimnázium, ahol megint én leszek a legkisebb.

Már alig várom, hogy anya oldalán beléphessek a nagybetűs életbe.

Takács Orsolya: Nyolc év

Mit is jelent nekem ez a nyolc év? Boldogságot és fájdalmat egyaránt. Boldogságot, mert megismerhettem annyi embert, és velük tölthettem nyolc évet. Sosem volt szomorú pillanatunk, mert mindig volt min nevetnünk, még a tanáraink sem tudtak minket leállítani, ha nevetni kezdtünk. Fájdalmat jelentett, amikor hét ember távozott tőlünk, de nem arra gondolunk, hogy elmentek, hanem arra, hogy velünk töltöttek olyan hosszú időt.

Mindenki örült, amikor meghallotta, hogy lesz egy nagy sportcsarnokunk, de közben mégis szomorkodtunk, hogy hátul nem lesz többé az a fákkal benőtt domb.

Kovács Botond: Az elmúlt nyolc évem

2003 szeptemberében kezdtem meg az általános iskolai tanulmányaimat a Györgyi Dénes Általános Iskolában. Az osztálytársaimmal szemben szerencsém volt, mert már a suli előtt megismertem többségüket. Számomra főleg a felsős évek voltak nehezek. A tanulás, a feleletek, a sok dolgozat miatt kevesebb szabadidőm volt. Az első két osztály szerintem arra volt jó, hogy megtanuljunk írni és olvasni. A harmadik és a negyedik osztályban már komolyabban foglalkoztunk a tantárgyakkal. A legkedvesebb pillanatok az osztálykirándulások, az erdei iskolák, és az osztálytársaimmal közösen töltött ebédek voltak. Szerintem az első nyolc év azért meghatározó, mert felkészít az úgynevezett "nagybetűs életre". Örülök annak is, hogy barátságokat kötöttem az osztálytársaimmal. Szeretem az osztályomat, mert vicces, szórakoztatóak.

Két évszám, aminek csak egy évfolyam érzi a súlyát: 2003–2011.

Ez az időszak számtalan élményt rejt mindenkinek, így nekem is. Ahogyan 1. osztályban szomorúan hagytam el az óvodát, úgy most is fájó szívvel búcsúzom el az általános iskolától.

Az érzés számomra ugyanaz, mint 8 évvel ezelőtt, sírva megválni a régitől és izgatottan vámi az újat, csak most kicsit érettebben.

Sánta Kriszti

Másodikban érkeztem ebbe az osztályba, így a címben is hét évnek kellene lennie, ám úgy gondoltam, az nem hangzik olyan "ballagósan". Nem emlékszem pontosan az első napomra, de szerintem nem beszéltem túl sokat, úgy meg voltam ijedve. Azt viszont tudom, hogy év végére szinte el is felejtettem, még új vagyok a társaságban. Ebben segítettek nyitott osztálytársaim. Miattuk még sok minden örökre megmarad bennem. Például a kirándulások, ahol mindig történt valami, és a versenyek (főleg a csapatosak), amik közben mindig volt 5–10 perc, amikor nem tudtunk dolgozni, annyira nevettünk valamin. Csodával határos módon még így is sokszor értünk el jó helyezést. A legfelejthetetlenebbek persze a tanórák. Azt senki sem mondhatja, hogy mindig rosszak voltunk, ugyanis ha az ígéret jutalom 5-ös volt, vagy féltünk a tanártól, egész rendesen dolgoztunk.

Józsa Dalma

Én javarészt élveztem az elmúlt nyolc évet. Voltak hullámvölgyeim, de ha összességében nézem, szép emlékek jutnak eszembe. Emlékszem, hogy elsőben Kriszti mellé kellett ülnöm, pedig nem is kedveltem. Az érzés az ő részéről is kölcsönös volt, ma mégis nagyon jó barátnők vagyunk. Az évek során sokszor jöttek új diákok az osztályunkba, és mentek is el. Én minden évben azt vártam, hogy legyen új osztálytársunk, mert szeretek ismerkedni. Arra is emlékszem, hogy a felsősök mindig olyan nagynak tűntek. Most, hogy én is itt vagyok, és az osztályomat nézem, egyáltalán nem látszanak nagynak. Hiányozni fog ez a társaság, és az iskola is, de örülök annak, hogy végre gimibe mehetek, ráadásul oda, ahova kb. 5 éves korom óta járni szeretnék.

Tira Klaudia

Az alsó tagozatos éveim nagyon nehezen teltek. Mivel kiderült, hogy diszlexiás vagyok, ezért külön tanárokhoz, logopédusokhoz, gyógypedagógusokhoz kellett járnom. Az írás és olvasás különösen nehéz volt. Nincsenek szép emlékeim a kezdetekről. Felső tagozatban sokat javult a tanárokhoz való viszonyom. A matematika és az informatika kedvenc tantárgyaim közé tartozott. Sok barátot szereztem az elmúlt 8 év alatt. Sokat hülyéskedtünk, bohóckodtunk.

Csécsi András

Zerkowitz Anna: Az elmúlt 8 év

Ebből a 8 évből a felső tagozatos időszak volt a legjobb számomra. Sok élménnyel és emlékekkel gazdagodtunk. 5-ben és 6-ban az erdei iskolák, felejthetetlen hülyéskedések. Szerintem ebben az időben kezdtük kicsit jobban megismerni egymást. 7-ben és 8-ban hosszú, erős barátságok alakultak, egyre több közös élményben volt részünk. Úgy tartják, hogy az életre szóló barátságok a középiskolában köttetnek, de remélem, hogy az itt kialakultakat sem felejtjük el.

Úgy érzem, így visszatekintve gyorsan és jól telt el életünknek ez az időszaka, persze voltak veszekedések és rosszabb napok, de túléltük. :)

Rothweil Anna:

Milyen zavarban voltunk, amikor első osztályban fiú–lány ültetés volt, 7 év múlva pedig már fociztunk, strandoltunk. Alsóban reggelente izgatottan ébredtünk fel: végre mehetünk iskolába! Bezzeg felsőben inkább aludtunk volna délig. Ugyanúgy gondolkodtunk a házi feladat kapcsán: eleinte izgalommal oldottuk meg a rövid és egyszerű feladatokat, majd ez a lelkesedés úgy lehanyatlott, hogy felsőben szinte nem is írtuk meg...

Számomra nagyon sok mindent jelentett ez a 8 év. Számos versenyen vettünk részt. Csapatoson, egyénin, tanulmányi és sport megmérettetéseken is eredményesen szerepeltünk. Mindegyiken sok tapasztalatot szereztem. A legfontosabb számomra az évek alatt szövődő barátságok voltak. Nemcsak az iskolában találkoztunk, hanem főleg az utóbbi két évben délutáni és hétvégi programokat is szerveztünk. Az osztályunkban az volt a legjobb, hogy tudtunk komolyak is lenni, de a legtöbb pillanatot nevetéssel töltöttük. A sok szép emléknek köszönhetően sosem fogom elfelejteni ezt a kis társaságot.

Sági Laura

Az elmúlt 8 év

Nagyon szerettem idejárni, hamar elmúlt ez a 8 év. Nem tudom, hogy mi vár rám a középiskolában, de remélem ott is nagyon jól fogom magam érezni. Jó volt a társaság, mindenkinek megvolt a szokásos baráti köre. Az osztálykirándulások, erdei iskolák voltak a legjobbak ez alatt az idő alatt. Egy-két napig együtt lehetett az osztály, jobban megismerhettük egymást.

Az 5. osztályos erdei suliban faházakban laktunk, nagyon izgalmas volt. Ezen a kiránduláson szerintem a barlangtúra volt a legjobb. Talán ez volt a legemlékezetesebb kirándulás.

Győri Noémi

Frindt Dávid:

Amikor az első osztályos évnyitóra jöttem, még senkit sem ismertem. Megszeppenve álltam a többiek között és hallgattam Laci bácsi beszédét. Ezután következett az első nap: ismerkedtünk, beszélgettünk, aztán belépett a terembe Kati néni. Először körbekérdezett mindenkit, hogy mi a neve, majd elkezdődött életem első tanítási órája. Kezdetben sokat sírtam, de valahogy megbékéltem a dolgokkal, és elkezdtem a többiekkel szórakozni és játszani. Teltek-múltak a hónapok mígnem elérkezett az első osztálykirándulás ideje Tihanyba.

Alsós éveimben leginkább arra gondoltam, hogy ez még csak a kezdet, és ennél még sokkal nehezebb feladatok állnak előttem. Alsós koromban kettő osztályfőnököm volt: első-másodikban Kati néni, harmadik-negyedikben Eszes Éva néni. A legemlékezetesebb a 4. év vége volt, hiszen jött a felső tagozat. Kicsit fura volt ez az összevisszaság, hogy különböző termekben más tanárokkal voltunk. A 4 év során sokat kirándultunk, a legjobb a városlődi volt, ahol 5 napot töltöttünk el. 6-ban Vinye, 7-ben Salgótarján felé vettük az irányt. Amire mindig emlékezni fogok, az utolsó, 8-os évem. Elég zűrösre sikeredett az év vége a felvételi miatt. Most, május 29-én, ahogy írom ezt a fogalmazást, furcsa gondolatok támadtak föl bennem; mégiscsak, az életem felét az iskolában töltöttem el.

KEDVES JENCI BÁCSI!

Idén az osztálykiránduláson Pápára látogattunk az osztállyal. Mivel Ön nem tudott eljönni, ezért leírom.

Reggel nyolc órakor indultunk és kilenc órára értünk oda Pápára. Most újítják fel az Esterházy-kastélyt. A kastélyt idegenvezetők kívülről-belülről megmutatták. Láthattuk a barokk kor szépségeit. Beöltözhettünk barokk ruhákba, kipróbáltuk azt is, hogy régen a kisasszonyok mit játszottak.

Tanítottak régi táncot is. A "gróf és a grófné" is táncolt, "szolgák, inasok és ceremóniamester" uraknak és hölgyeknek hívott minket, és ez az élmény számomra felejthetetlen marad. A környéken Kékfestő Múzeum, Fürdő és még sok szép épület és remek szórakozási lehetőség van.

Mindenkinek, kicsiknek és nagyoknak is egyaránt ajánlom! Úti cél legyen Pápa!

Preczekján Ivett
4. osztály (GY. D. iskola)

A PÁPAI KIRÁNDULÁS

Amikor megérkeztünk Pápára, már mindenki izgatott volt. Először a Kékfestő Múzeumban voltunk, ahol megismerkedtünk a kezdetleges anyagfestés csínjával-bínjával, az alapfestéstől a szárításig. A következő úticél az Esterházy-kastély volt, ahol kedves emberek barokk játékokkal vártak minket. A korszak ruhájába öltöztünk és két csapatra osztva vetélkedtünk, még táncoltunk is.

A nap fénypontja végül a helyi élményfürdő volt. Itt mindenki kedvére úszkálhatott, csúszdázhatott. Négy-öt óra felé hazaindultunk.

Ez egy felejthetetlen élmény volt az osztálynak.

Gáspár Marcell
7. osztály (GY. D. iskola)

Kerékpáros ügyességi verseny a gyereknapon

A VÖRÖSBERÉNYI ÁLTALÁNOS ISKOLA TANULÓINAK ÚJABB SIKEREI!

Howe Anna 6. osztályos tanuló az angol szépkiejtési verseny me-gyei fordulóján 1. helyezést ért el.

Felkészítő tanár: Gillich Lászlóné (Saci néni)

Az 5. osztályosaink kimagasló teljesítménye

2011. május 19-én került sor a "Vissza a középkorba" internetes történelmi vetélkedő megyei döntőjére a Veszprémi Eötvös Károly Megyei Könyvtárban. Az első két forduló után a legjobban teljesítő 16 csapat mérte össze tudását. A Vörösberényi Általános Iskolát a döntőn három 5. osztályos csapat képviselte, ami már önmagában is szép teljesítmény, mivel a többi résztvevő 6., 7. és 8. osztályos tanuló volt. A berényi fiatalok remek szereplésének eredménye:

2. hely: Izsó Ferenc és Zanathy Barnabás
4. hely: Bucsy Benjámin,és Kedves Máté
11. hely: Kiss Martin és Varjas Márk

Gratulálunk nekik ehhez a szép sikerhez!

Felkészítő tanáruk: Cseténi Tamásné (Hédi néni)

Köszönjük a gyermekek szüleinek is, hogy segítették őket otthoni munkájukban.

A Vörösberényi Általános Iskola csapata 3. helyezést ért el a Veszprémben megrendezett Megyei Katasztrófavédelmi Ifjúsági Versenyen.

A csapat tagjai:Németh Krisztina (8.b), Tóth Regina (8.b), Major Miklós (8.b), Szénási Dóra (8.a) és Nagy Milán (8.b)

Felkészítő tanár: Kittlinger András

Németh Béla
igazgató

MA, AZAZ 2011. MÁJUS 21-ÉN, KILENC ÓRÁTÓL DÉLIG, KÖZTISZTASÁGI MUNKÁS LETTEM

Ahogyan illik, sárga mellény, kesztyű, zsák. stb.

A Pannon Konferencia Központtól 15-en indultunk, négyfelé. Nekem a 71-es út két oldala, a Fórum Bevásárló Központig jutott.

28 fok árnyékban, ami 100-nak érződött a napon. Örültünk, hogy nem lesz sok dolgunk, a város úgyis tiszta.

Beszélgetni nem nagyon tudtunk mert az állandó autózaj elnyomta a hangokat. A gusztustalanul dübörgő és több köbméter gázt eregető motorokról ne is beszéljünk. Köszönjük a „szigorú" műszaki szabályoknak és ellenőrzésnek!

Most nem az autómban ültem, mint általában szoktam, hanem én voltam a gyalogos, és a tisztaság letéteményese.Többen néztek bennünket a motorizáltak – kik ezek a furcsa szerzetek –, de mi valahol élveztük a feltűnést. (Gratulálok a fehér Opel Astra hölgy sofőrjének, akinek a sportszelet papírját kb. fél méter pontossággal sikerült a nyitott ablakon, majdnem a zsákomba dobni.)

Két gyermek édesapjaként nem tudom elképzelni, hogyan lehet a szemetelést megtanulni, szerintem tanítani kell. Érdekes módon a gyermekeimre nem kell rászólni, hogy ne szemeteljenek. (A szobájuk az kivétel, ott még spanyol csizma alkalmazásával sem tudnám a rendet kicsikarni.)

11 felé érzésem szerint már ledolgoztam a nyolc órámat. Három zsák tele, a negyedik kb. egyharmadáig. Délben 3 liter folyadék kiizzadása után megtelt az utolsó is.

Tehát „kedves" szemetelő honfi- és egyéb társaink:

– Állíthatom a szemétszedés sokkal macerásabb és nehezebb dolog mint amilyennek látszik.

– Sokkal több energiába kerül azt felszedni, gyűjteni és elszállítani utólag, mintha elsőre a kukába dobnánk.

– Elég ronda látvány az elhajított kólás doboz, és társai az utca szélén.

– Nem tudom érdemes-e felhívni figyelmüket a környezet tisztaságának megtartására!? Folyamatosan ezt halljuk, és amit sokat hallunk, megúnjuk, ügyet sem vetünk rá, pedig'.....!

Örök igazság: (idáig csak sejtettem, de már tudom is)

– A szemét nem terem, azt mi csináljuk.

– A szemét nem tűnik el, azt fel kell szedni.

– A felszedés nem olcsó és nem élvezetes munka.

Most jön az üzenet:

– Ugye, unalmas és közhelyeket tartalmazó írásomat nem olvasták lelkesedéssel és őrjöngve!? Nos, én sem szedtem nagy élvezettel az önök szemetét!

Üdvözlettel. A Posta csapata és kapitánya.

Helyszín	Vezető	fő	zsák	
Berényi Posta	Némethné Erzsi	3	3	
Malomvölgy	N. Kovács Julianna	10	5	
Horgásztanya	Kalauz Miklós	15	14	
Köcsi tó	Jáger László	10	5	
71 út Mol kútig	Makki Norbert	4	4	
Wess 4m Óvári út	Fejes Jánosné	3	2	
Wess bicikliút móló	Blaha Kata	4	3	
Agip Kápt Vasút	Nyitrai Lajos	4	6	kocsira hajléktalanágy
Óvári kilátó	Vura Bernadett	38	5	
Összesen		**91**	**47**	

Egyetértek a szemetelőknek szóló üzenettel!

Évről évre szervezi a Nők a Balatonért Egyesület a Városatakarítást, szívesen kapcsolódtunk idén az országos TeSzedd akcióhoz is. Mégis, örülnénk, ha sikerülne a szemléletet valahogy megváltoztatni, mert: SZÉP KÖRNYEZETBEN ÉLNI JÓ!

Idén nagyon tiszta volt Almádi, sok helyen alig találtunk szemetet, annál több virágot, köszönet érte a városnak, a nem szemetelőknek és a közterületre virágot ültetőknek!

Köszönet Némethné Kovács Julika koordinátornak, Keszey János polgármesternek, akik velünk együtt szedték a szemetet Berényben, mind a 91 résztvevőnek és a csapatok vezetőinek (Németh Jánosné Berény 13 fő, Kalauz Miklós Horgásztanya 15 fő, Jáger László Köcsi tó 10 fő és a két postás csapat: Makki Norbert Pannónia 15 fő, Vura Bernadett Óvári kilátó 38 fő), akik TETTEK városunk tisztaságáért.

Köszönettel:
Töltési Erzsébet
Nők a Balatonért Egyesület
balatonalmádi csoport

A Munkaügyi Kirendeltség tízfős csapata a Köcsi tónál takarított.

A postások 38-an voltak családtagjaikkal az Óvári kilátónál, munka után ők piknikeztek is!

A Pannóniánál 15-en gyűltek össze, főleg itt is postások. Káptalanfüred és Budatava irányában a Balaton-partot, kerékpárutat, 71-es út mentét takarították.

Szemétszedés Káptalanfüreden.

„Hajléktalanszálló" felszámolás.

KEDVES ALMÁDIAK!

Vigyázzunk jobban városunkra!

Hiába a sok szépen ültetett virág, felújított, drága pénzen rendbe tett épületek, ha hagyjuk, hogy vandál kezek elcsúfítsák őket!

Graffitik a berényi műemléktemplom oldalán, a Ramada csigalépcsőjén, összetört üvegek a Zenepavilonban?

Biztos, hogy senki nem látta, amikor csinálták?

Elegendő egyetlen telefon az ingyenes 107-es vagy 88/438-711-es számra, és a rend őrei máris fülön csípik a károkozókat! A büntetésük minimum az okozott kár megtérítése, ha gyerek tette – a szülő felel érte! Emlékezetes, amikor veszprémi gyerekek éjszaka lefújták a Magtárnál és a Glóbusnál parkoló buszok oldalát, szüleik fizették a milliós kárt!

Hangoskodó, éjszakai ordibálók az Öregparkban, Zenepavilonban? Aki arra jár, talán jobb, ha nem maga intézkedik, hanem mobilján AZONNAL hívja a fenti számokat! Ma már anonim módon is be lehet jelenteni a rendőrségen a vandálkodást, de az elkövetők felderítését segítjük, ha személyleírást adunk, feljegyezzük a kocsijuk rendszámát.

Akár mi magunk is vállalhatjuk egy terület megfigyelését!

Érdemes beszélnünk családi körben, barátaink vagy nyaralóink előtt is erről a témáról. A mi városunkról, értékeinkről van szó! Ha nem védjük őket, nem jelezzük időben, amit látunk hallunk, nekünk fog többe (sokszor milliókba) kerülni a rendbehozatala.

Néhányan azt mondják, dehogy szólnak a rendőröknek, amikor azok állandóan büntetnek, akkor is, ha elég lenne a figyelmeztetés is. De vajon tudjuk-e, hogy változott a jogszabály, az intézkedő rendőrnek nincs lehetősége figyelmeztetésre, ha nem kapcsoljuk be a biztonsági övet, kézben tartjuk a mobilunkat? Ilyenkor kötelező a 10.000 Ft-os bírságot alkalmazni! Megéri nekünk? Nem érdemesebb-e a szabályokat betartva, megfelelő sebességgel haladva, szabályos helyen parkolva megállni? Hisz a szabályok az együttélését segítik a közösségnek, élhetőbbé teszik életünket!

Tegyünk mindannyian városunk biztonságáért, nyugalmáért, szépségéért!

te

KOMPOSZTÁLÓK FIGYELMÉBE!

A Pana 2001. Kft. sikerrel pályázott az elmúlt évben, amelynek eredményeképpen 220 almádi háztartás és nyaralótulajdonos jutott ingyen, jó minőségű komposztládához, vállalva a pályázati kiírás feltételeit.

A projekt e hónapban befejeződik, remélhetőleg eredményes munkáról tudnak a programban részt vevők beszámolni.

A záró rendezvényre 2011. június 22-én, 17 órakor kerül sor a vörösberényi Művelődési Házban (Gábor Á. u. 6.), amelyen való részvételre a ládabirtokosok kötelezettséget vállaltak.

Minden érdeklődőt szeretettel várunk!

Pandur Ferenc
ügyvezető

TÁJÉKOZTATÓ A 2010. ÉVI ADÓBEVÉTELEK ALAKULÁSÁRÓL

Balatonalmádi Város képviselő-testülete a 2010. évi zárszámadáshoz kapcsolódóan elfogadta az adóztatásról és az adóbevételek alakulásáról szóló beszámolót.

Ezúton szeretném tájékoztatni a lakosságot a 2010. évben befolyt helyi adók és gépjárműadó összegéről, a költségvetési terv-előirányzat teljesüléséről.

Balatonalmádi Város Önkormányzatának a helyi adókat szabályozó 26//2008.(XII.29.) számú rendeletének 2010. évre vonatkozó változásai a költségvetési koncepcióban előirányzott bevételi tervhez igazodott; egy helyi adó, az idegenforgalmi adó mértéke emelkedett, illetve év közben került sor egy, az iparűzési adóra (piaci és vásározó tevékenység) vonatkozó rendelkezés hatályon kívül helyezésére. A helyi kedvezmények az előző évhez képest változatlanok maradtak.

2010. évben összesen 511.761.203 Ft adó folyt be, 4 millió forinttal több, mint az előző évben; 0,5 millióval haladta meg a költségvetésben betervezett bevételt. A költségvetésben előirányzott adóbevételi terv a helyi adók tekintetében 99%-ban, a gépjárműadó esetében 104%-ban teljesült.
A helyi adóbevételeken belül legnagyobb az építményadó aránya: 49%, az iparűzési adó aránya 31%, az idegenforgalmi adóé 11%, a telekadóé 9%.

Adónemek	2010. évi terv eFt	2010. évi tény eFt	Tervteljesítés %-ban
Építményadó	206.000	212.782	103 %
Iparűzési adó	141.189	135.218	96 %
Idegenforgalmi adó	54.000	48.693	90 %
Telekadó	31.000	32.414	104 %
Helyi adók összesen	**432.189**	**429.107**	**99 %**
Gépjárműadó	74.000	76.704	104 %
Adóbevételek összesen	**506.189**	**505.811**	**100 %**
Pótlék	4.500	5.324	118 %
Bírság	500	626	125 %
Mindösszesen	**511.189**	**511.761**	**100 %**

Víghné Horváth Beáta
adóügyi osztályvezető

KORUNK AKTUÁLIS PROBLÉMÁJA: AZ INTERNET VESZÉLYEI

Régebben, ha a gyerekek között nézeteltérés támadt, jól kiveszekedték magukat, esetleg verekedtek egyet, ma azonban más a helyzet. Az iskolákból egyre gyakrabban kapom az információt, hogy a gyerekek egymásról, a tanárokról minősíthetetlen stílusban írnak véleményt, állítanak valótlanságot az internet bizonyos oldalain.

A gyerekek hajlamosak arra, hogy időnként érthetetlen okból, kiközösítsék egy-egy társukat, és erre az internet adta lehetőségeket használják fel. Létrehoznak egy olyan oldalt, amelyen a bántalmazott gyerekről írnak, az ellene folyó kirekesztést szervezik, róla valótlant állítanak. Nem is gondolnak arra, hogy ezzel bűncselekményt követnek el, amelyet zaklatásnak nevezünk.

Zaklatásnak számít,
- ha valaki másnak adja ki magát megtévesztés céljából,
- ha valakiről hazugságokat terjeszt, vélt, megalapozatlan dolgokat állít,
- ha egy konkrét személy nevében létesít kapcsolatot,
- ha valaki olyan leveleket küldözget, amelyeket a címzett nem kért, perverz, bántó stílusú vagy tartalmú szöveget, képeket tartalmaznak.

A cikizések, durva bántások nem viccesek, a Büntető Törvénykönyv szerint zaklatásnak minősülnek!

Legveszélyeztetettebb a 11–17 éves korosztály, hiszen többségük napi rendszerességgel használja a világhálót, szinte ott éli közösségi életét. Nem is tudatosul bennük, hogy az általuk kikezdett társuk lelkében milyen súlyos kárt okoznak, arra pedig egyáltalán nem gondolnak, hogy ez az ő pszichéjük torzulását is okozza.

Létezik egy fogalom, a "cyberbullying". Pontos jelentése, hogy az internet, mobiltelefonok és egyéb technikák segítségével olyan szövegeket vagy képi anyagokat készítenek és továbbítanak, amelyek alkalmasak arra, hogy az embert megzavarják, kínos helyzetbe hozzák, vagy rágalmakat terjesszenek róla.

A szülőknek gyakorlatilag fogalmuk sincs arról, hogy gyermekeik mit csinálnak internetezés közben, mit követnek el, vagy milyen bántalmazás áldozataivá válnak. Ma már az internet bárhol hozzáférhető, otthon, iskolában, net-cafében, könyvtárban, a barátoknál.

Az internet jó, hasznos, fontos, de okosan és óvatosan kell használni! A gyerekek eltiltása, állandó ellenőrizgetése nem megoldás. Rontja a gyerek és szülő közötti kapcsolatot. Arról nem is beszélve, jobban értenek hozzá, mint mi felnőttek!

Megoldás lehet,
- ha megtanítjuk őket a veszélyek felismerésére, elkerülési módjaira,
- ha tudatosítjuk bennük az általuk elkövethető/elkövetett cselekedetek következményeit,
- ha figyelünk rájuk, észrevesszük a magatartásukban bekövetkezett változásokat,
- ha nem megyünk el a problémáik mellett, meghalljuk a kérdéseiket, észrevesszük a segítségkérés jeleit,
- ha nem hagyjuk kontroll nélkül élni, létezni őket,
- segítjük őket a céltudatos, célirányos információkeresés technikájának kialakításában,
- vagyis törődünk velük!

Minden internetező figyelmébe ajánlom a "biztonsagosinternet.hu" weboldalt, ahol a legkülönbözőbb kérdésekkel találkozhatnak és a legkülönbözőbb problémára kaphatnak választ, tanácsot.

Stanka Mária r. őrgy.
Forrás: VMRFK Hírlevél 5/2011.

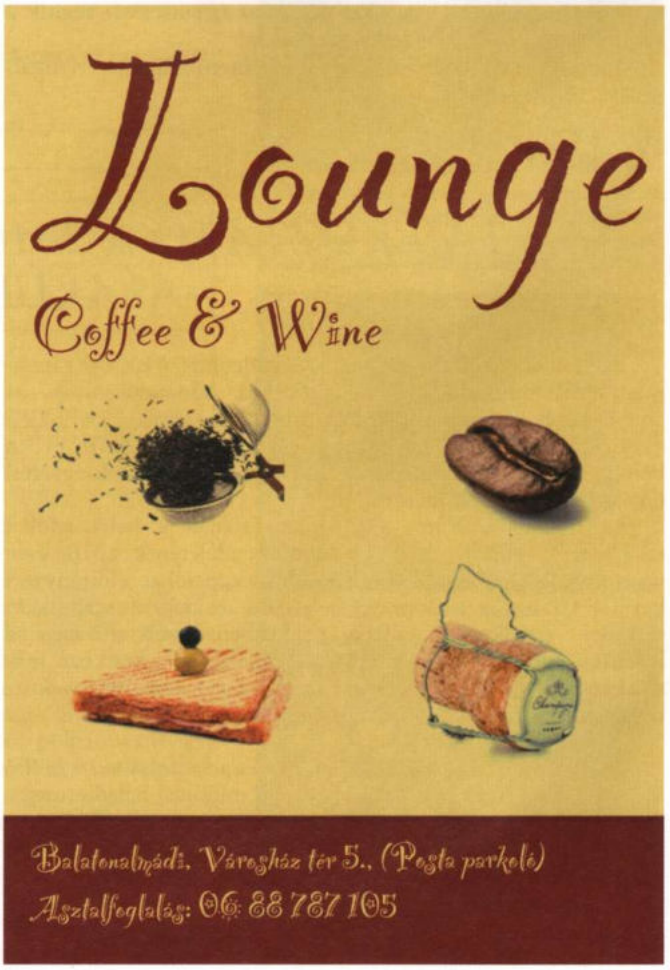

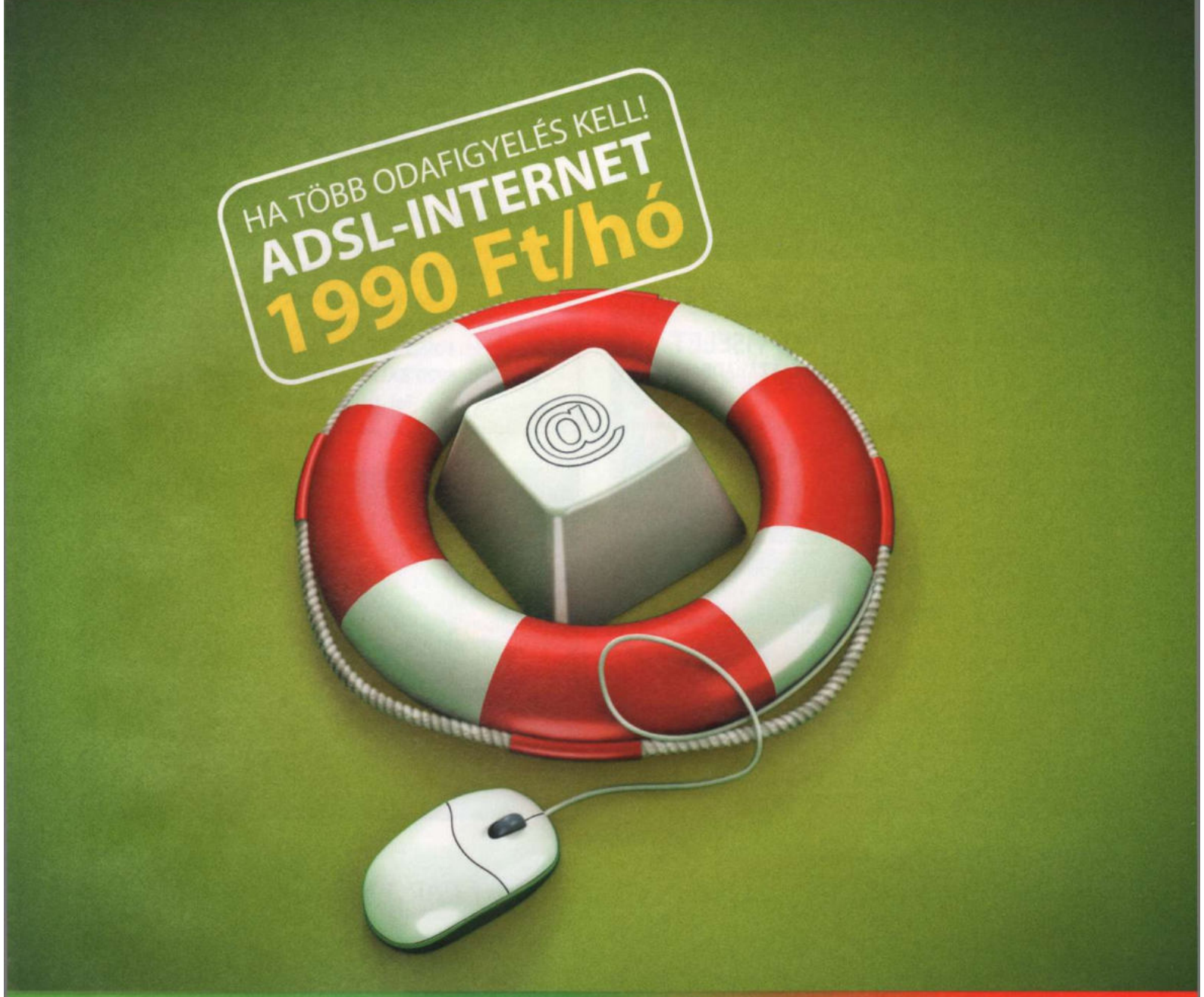

Minél inkább internet, annál inkább Invitel.

Ha nagyobb megbízhatóság kell – az Invitel stabil internetkapcsolatot kínál Önnek rendkívül kedvező áron. 1 M névleges sebességű ADSL-internet a havi díjban foglalt 1 GB letölthető adatmennyiséggel 12 hónapos hűségszerződéssel.

Ha több odafigyelés kell – az ADSL-modemet díjmentesen házhoz szállítjuk és telepítjük! Sőt, az első hónap próbahónap!

Ha több segítség kell – hibaügyeletünk a nap 24 órájában rendelkezésére áll a 1445-ös számon.

Invitel személyes ügyfélkapcsolati nap Balatonalmádiban!

Időpont: június 30. 16:00 - 18:00 óra között.

Helyszín: VRTEL cukrászda, 8220 Balatonalmádi, Veszprémi út 106.

Legközelebbi Telepont: Veszprém, Kossuth u. 3.

Akciós ajánlatunk 2011. június 1-jétől visszavonásig érvényes, az Invitel saját szolgáltatási területén belül új lakossági Invitel ADSL-internet-előfizetőknek. Az internetszolgáltatás megrendelésének feltétele meglévő vagy új lakossági telefonvonal vagy vonal-üzembentartási szolgáltatás. Próbahónap a bekapcsolástól számított 30 nap, amely időtartam alatt az előfizető kötbérfizetési kötelezettség nélkül felmondhatja ADSL-internet-szerződését. A 12 hónapos hűségidő a bekapcsolást követően a 31. napon indul. Hűségidős szerződéskötéssel a belépési díj 0 Ft, az akciós havi díj a hűségidő végéig érvényes. A hűségidő lejártát követően a szolgáltatás a kedvezmény nélküli 3990 Ft-os havi díjon vehető igénybe. Amennyiben az előfizető újabb hűségidőt vállal, a kedvezményes havi díj marad érvényben. Az ADSL 1 M 1 GB szolgáltatás akciós havi díja 1 GB letölthető adatmennyiséget tartalmaz, garantált le- és feltöltési sebesség: 300/64 kbit/s. 1 GB felett túlhasználati díjat kell fizetni, amelynek összege bruttó 50 Ft/10 MB, de maximum havi bruttó 4000 Ft. Az árak az áfát tartalmazzák.

☎ 1288
www.invitel.hu

invitel
Ha több kell

Balatonalmádi Sporttelepen
2 db 23 m²-es APARTMAN és 1 db 43 m²-es FAHÁZ
kedvező feltételekkel, hosszú távra bérbe adó.
Érdeklődni a 88/542-561-es telefonszámon lehet.

Balatonalmádi Sporttelepen Büfé kedvező feltételekkel, hosszú távra bérbe adó. Érdeklődni a 88/542-561 telefonszámon lehet.

Meghívó

Szeretettel hívunk minden érdeklődőt
a minden hónap utolsó szombatján tartandó
ismeretterjesztő
vetítéses csillagászati előadásunkra.
Az előadás címe: **A Nap**
Időpont: **Június 25, du. 5 óra**
Előadó: **Fülöp János** amatőr csillagász, tanár
Helyszín: 8220 BALATONALMÁDI, ENDRE u. 11 sz.
Tel: 06 30 269 86 43

SZOBAFESTÉST,
LAMINÁLT PARKETTA
LERAKÁST, FŰNYÍRÁST
VÁLLALOK!

KUN ZOLTÁN SZOBAFESTŐ
TEL.: 06 20 441 25 84

NYÍLT NAP A NEREUS STRANDON!

Szeretettel várunk minden érdeklődőt
2011. június 18-án, szombaton
nyílt napunkra,
ahol a játszótéren a gyermekeket
HARIBO maci és finom szörp várja!
A felnőtteket hagymás zsíros kenyérrel
és egy pohár hideg fröccsel vendégeljük meg.

Részletekért kérjük keresse fel honlapunkat: www.nereus.hu

Baksai Autósiskola

Gépjárművezető-képzést indítunk minden hónapban folyamatosan.

Részletfizetési lehetőség! Ingyenes tankönyvhasználat!
Számítógépes oktatás és számítógépes gyakorlási lehetőség,
vizsgára való felkészülésre.
Gépkocsi-választási lehetőség!
Áfsz.nyt.szám: 1/533010

Tanfolyamnyitó: 2011. 06. 16. 19.00 óra
Első tanfolyami nap: 2011. 06. 20. 16.00 óra

BALATONALMÁDI
MAGYAR–ANGOL TANNYELVŰ GIMNÁZIUMBAN

Érdeklődni: Baksai Gábor, Balatonalmádi, Lehel út 27.
Telefon: 30/916-3286, 30/500-7695, 88/430-107
E-mail: baksai@upcmail.hu

Vásárolja meg tüzelőjét nálunk!

TEL.: 06/30-9565-660

LENGYEL SZÉN KAPHATÓ *PONTOS MÉRÉS*

TŰZIFA

	KONYHAKÉSZ	KUGLI
BÜKK, GYERTYÁN, CSER,	1800,- Ft/q	1700,- Ft/q
TÖLGY, AKÁC	2000,- Ft/q	1900,- Ft/q

Szén: telepi ár! Kérje nagyon kedvező fuvardíj ajánlatunkat!

SZÉN

	Fűtőérték KJ/kg	ÁR
Lengyel dió barnaszén	13000-14000	2500,- Ft/q
Lengyel dió feketeszén	22000-25000	4200,- Ft/q
Herkules dara (cseh)	18000-19000	2750,- Ft/q
Herkules dió (cseh)	18000-19000	3230,- Ft/q
Ledvicei dara (cseh)	18000-19000	2950,- Ft/q
	18000-19000	3250,- Ft/q

UNIQA

Intézze biztosítási ügyeit helyben!

UNIQA Biztosító Zrt.

Balatonalmádi Ügynöksége

8220 Balatonalmádi, Martinovics I. u. 2.
Tel.: 88/574-400, Fax: 88/574-401
Mobiltel.: 20/932-4411, 20/414-3943

ALMÁDI ÜVEGES

Balatonalmádi,
Veszprémi u. 87.
(Vörösberényi katolikus templom mellett, a festékbolt udvarában)

Nyitva:
H-P: 7-16 óra
Sz: 7-12 óra

Épület és bútorüvegezés
Hőszigetelt üveg gyártása
Hagyományos ablakok átalakítása hőszigetelt üvegezésűre
Tükör méretre vágása, csiszolása, fazettázása, készítése
Képkeretezés közel 600 féle keretválaszték
Helyszíni munkavégzés
Almádi lakosoknak kedvezmény!

Tel./fax: 88 593 930 és 30 895 4399
30 277 9270

CENTRUM GYORSNYOMDA • KULCSMÁSOLÓ

BALATONALMÁDI, Jókai u. 1. • Nyitva: H – P: 8 – 17, Szo.: 8 – 12
Tel.: 88/574-432 • Fax: 88/574-433 • E-mail: centrum1@upcmail.hu

FEKETE és SZÍNES

FÉNYMÁSOLÁS-NYOMTATÁS

A/3 méretig, 80-250 gr/m² fehér és színes papírra

- NÉVJEGYKÁRTYA
- BÉLYEGZŐ
- SZÓRÓLAP
- SPIRÁLOZÁS
- LAMINÁLÁS
- FAXOLÁS

KULCSMÁSOLÁS

cilinder-, lakat-, postaláda-, autó-, motorkulcs, egy- és kéttollú kulcs

Napellenző, napernyő, szúnyogháló, szalagfüggöny, reluxa, roletta, pliszé, redőny, zsaluzia, napháló, védőrács

Rollstar
ÁRNYÉKOLÁSTECHNIKAI KFT.

Balatonalmádi, Fűzfői u. 9.
Telefon: (88) 438-632, (20) 468-6496
E-mail: info@rollstar.hu

007116

Tűzifahasító Kft.

CSER
KŐRIS
TÖLGY
BÜKK
AKÁC

HASÍTVA és KUGLIZVA is kapható!

TELEPHELY: FELSŐÖRS
TEL: 06-30/864-3125

Ár: 21 000 Ft/10 mázsa/erdei köbméter

Erdei köbméter: 1 x 1 x 1,75 m
ELLENŐRIZHETŐ!

Az ár tartalmazza a kiszállítást 20 km távolságig.

BalKOM

Balatonalmádi Kommunális és Szolgáltató Kft.

Tisztelt Ügyfeleink!

Tájékoztatjuk Önöket, hogy az alábbi szolgáltásokat nyújtjuk:

- Építési törmelék telephelyi átvétellel 6.250 Ft/m³-es áron
- AKCIÓS konténeres hulladékszállítás
- 120 literes hulladékgyűjtő edényzet 7.990 Ft-os áron
- Komposztáló láda 12.000 Ft-os áron
- Ingyenes sérülésmentes elektronikai hulladék átvétel

Érdeklődni:
Telefon: 88/ 438-688
www.balkom.hu

navila-net grafika designs

» GRAFIKAI STÚDIÓ «

BALATONALMÁDI, CSENDES ÚT 7. • TEL.: +36/20 598-6917

WEBOLDAL SZERKESZTÉS MÁR 59.000 Ft-tól
NAGYMÉRETŰ NYOMTATÁS MÁR 6.900 Ft/m²-től
NÉVJEGYKÁRTYA KÉSZÍTÉS MÁR 21 Ft/db-tól

weboldal • webdesign • banner • névjegykártya • meghívó
szórólap • plakát • logó • tábla • dekoráció • pólónyomás

www.navilanetgrafika.hu

VÉGZŐS NYOLCADIKOSAINK

GYÖRGYI DÉNES ÁLTALÁNOS ISKOLA

1. sor: Fekete Fatime, Sánta Krisztina, Zerkowitz Anna, Sági Laura, Tóthné Kunstár Judit osztályfőnök, Piedl Angéla, Tira Klaudia, Győri Noémi, Kun Cintia,
2. sor: Rothweil Anna, Takács Orsolya Tamara, Jósa Blanka, Józsa Dalma, Horváth Katalin Viktória,
3. sor: Nagy Dávid Mihály, Frindt Dávid Márk, Marton Péter, Kovács Botond, Hazuga Nándor, Hortobágyi Zsolt, Mátay Péter, Horváth Bence Pál,
4. sor: Csécsi András, Mihaleszkó Sándor, Tóth Máté László, Kamenyiczki Máté, Bérczes Ádám Tamás

VÖRÖSBERÉNYI ÁLTALÁNOS ISKOLA

8/A

Stumpf Ervin, Buda Dániel, Csontos Ábel, Óhegyi Dávid, Eichinger Tamás Mátyás, Rácz Christopher, Horváth Barnabás, Kőfalvi Martin, Mórocz Mátyás, Hegyi Ramóna Patrícia, Pintér Szilvia, Surányi Tamara Mária, Lutor Alexandra, Kovács Margit, Katkó Helga, Szénási Dóra, Rózsás Józsefné of., Remsei Kitti, Kubiczky Mercédesz, Szalai Fanni

VÖRÖSBERÉNYI ÁLTALÁNOS ISKOLA

8/B

Csontos Patrik, Nagy Milán, Vipler Attila, Sutyinszki János, Török Zoltán József, Kiss Markó Zsolt, Major Tamás Sándor, Csetényi Bence, Major Miklós János, Rigó Dániel Kristóf, Végh Domonkos, Lőrincz Fruzsina, Jandrasics Amanda, Tóth Regina Lívia, Németh Krisztina, Csetényi Tamásné of., Virág Cintia Krisztina, Szabó Krisztina, Bartha Angéla Beáta